



**PEMERINTAH KABUPATEN REMBANG**  
**PERUBAHAN RENCANA KERJA PERANGKAT DAERAH**  
**TAHUN 2025**

**DINAS PERINDUSTRIAN DAN TENAGA KERJA**  
**KABUPATEN REMBANG**

**Jl. PEMUDA KM. 3 REMBANG TELP/FAX (0295)691349**  
**REMBANG - 59219**

## KATA PENGANTAR

Dengan menyebut nama Allah SWT Tuhan yang Maha Kuasa, kami panjatkan puji syukur atas segala limpahan rahmat dan hidayah yang telah diberikan, sehingga Perubahan Rencana Kerja (Renja) Dinas Perindustrian dan Tenaga Kerja Kabupaten Rembang Tahun 2025 dapat diselesaikan.

Perubahan Rencana Kerja tahun 2025 Dinas Perindustrian dan Tenaga Kerja Kabupaten Rembang menjadi pedoman dalam pelaksanaan tugas pokok dan fungsi dalam periode tahunan. Selain itu Perubahan Rencana Kerja 2025 ini disusun untuk menyediakan rencana teknis 1 (satu) Tahunan dengan berbasis pada kinerja terukur guna memudahkan dalam penyusunan laporan kinerja Dinas Perindustrian dan Tenaga Kerja

Perubahan Rencana Kerja tahun 2025 Dinas Perindustrian dan Tenaga Kerja dapat bermanfaat dan menjadi acuan didalam pencapaian kinerja perangkat daerah, serta demi terciptanya pemerintahan yang baik (*Good Governance*) dan pemerintahan yang bersih (*Clean Governance*).

Rembang, 21 Juli 2025

Kepala Dinas  
Perindustrian dan Tenaga Kerja  
Kabupaten Rembang



Drs. DWI MARTOPO  
Pembina Utama Muda  
NIP. 19670313 199401 1 001

## DAFTAR ISI

|  |            |
|--|------------|
| <b>KATA PENGANTAR</b> .....  | <b>i</b>   |
| <b>DAFTAR ISI</b> .....  | <b>ii</b>  |
| <b>DAFTAR TABEL</b> .....  | <b>iii</b> |
| <br>   |            |
| <b>BAB I PENDAHULUAN</b> .....   | <b>1</b>   |
| 1.1 Latar Belakang .....   | 1          |
| 1.2 Landasan Hukum .....   | 2          |
| 1.3 Maksud dan Tujuan .....  | 4          |
| 1.4 Sistematika Penulisan .....  | 5          |
| <br>   |            |
| <b>BAB II HASIL EVALUASI RENJA DINPERINNAKER</b>   |            |
| <b>TRIWULAN I TAHUN 2025</b> .....   | <b>7</b>   |
| 2.1 Evaluasi Pelaksanaan Renja Dinperinnaker<br>Triwulan I Tahun 2025 dan Capaian<br>Renstra Dinperinnaker ..... | 7          |
| 2.2 Analisis Kinerja Pelayanan Dinperinnaker .....   | 26         |
| 2.3 Isu-isu Penting Penyelenggaraan Tugas dan<br>Fungsi Diperinnaker .....                                       | 30         |
| 2.4 Review Terhadap Rancangan Awal RKPD .....  | 37         |
| <br>   |            |
| <b>BAB III RENCANA KERJA PERANGKAT DAERAH</b> .....  | <b>55</b>  |
| 3.1 Tujuan dan Sasaran Renja Dinperinnaker .....   | 55         |
| 3.2 Program dan Kegiatan .....   | 57         |
| <br>   |            |
| <b>BAB IV PENUTUP</b> .....  | <b>82</b>  |

## DAFTAR TABEL

|                  |  |    |
|------------------|--|----|
| <b>Tabel 2.1</b> | Rekapitulasi Evaluasi Hasil Pelaksanaan Renja<br>Dinperinnaker Triwulan I Tahun 2025 dan<br>Pencapaian Renstra Dinperinnaker s/d<br>Tahun 2025 Kabupaten Rembang ..... | 9  |
| <b>Tabel 2.2</b> | Realisasi Kinerja dan Keuangan Dinperinnaker<br>Kabupaten Rembang Triwulan I Tahun 2025 .....  | 19 |
| <b>Tabel 2.3</b> | Pencapaian Kinerja Pelayanan Dinperinnaker<br>Kabupaten Rembang Triwulan I Tahun 2025 .....  | 29 |
| <b>Tabel 2.4</b> | Review Terhadap Rancangan Perubahan RKPD<br>Tahun 2025 Kabupaten Rembang .....   | 39 |
| <b>Tabel 3.1</b> | Tujuan dan Sasaran Jangka Menengah<br>Dinperinnaker Kabupaten Rembang Tahun 2021-2026<br>.....   | 56 |
| <b>Tabel 3.2</b> | Rumusan Perubahan Rencana Program, Kegiatan<br>dan Sub Kegiatan Dinperinnaker Tahun 2025<br>dan Prakiraan Maju Tahun 2026.....   | 63 |

# BAB I PENDAHULUAN

## 1.1. Latar Belakang

Sebagai tindak lanjut Peraturan Menteri Dalam Negeri Nomor 86 Tahun 2017 tentang Tata Cara Perencanaan, Pengendalian dan Evaluasi Pembangunan Daerah, Tata Cara Evaluasi Rancangan Peraturan Daerah tentang Rencana Pembangunan Jangka Panjang Daerah dan Rencana Pembangunan Jangka Menengah Daerah, serta Tata Cara Perubahan Rencana Pembangunan Jangka Panjang Daerah, Rencana Pembangunan Jangka Menengah Daerah, dan Rencana Kerja Pemerintah Daerah, maka Dinperinnaker Kabupaten Rembang merupakan salah satu unsur penunjang dalam pelaksanaan tugas pemerintahan daerah.

Untuk menunjang penyelenggaraan fungsi pemerintahan daerah yang berdaya guna dan berhasil guna perlu disusun perencanaan pembangunan daerah yang salah satunya adalah Renja Perangkat Daerah.

Renja Perangkat Daerah adalah dokumen perencanaan Perangkat Daerah untuk periode satu (1) tahun, yang memuat kebijakan, program, dan kegiatan pembangunan baik yang dilaksanakan langsung oleh Pemerintah Daerah maupun yang ditempuh dengan mendorong partisipasi masyarakat.

Perencanaan pembangunan sebagai proses manajemen maupun sebagai suatu kebijakan adalah merupakan tahapan awal dari proses pembangunan yang sangat penting dalam menentukan arah pembangunan daerah. Dinas Perindustrian dan Tenaga Kerja (Dinperinnaker) Kabupaten Rembang mewujudkan sistem perencanaan daerah yang partisipatif, koordinatif, sinergi dan komprehensif serta tersusun secara sistematis melalui penyusunan Renja Perangkat Daerah dalam rangka mendukung pencapaian Rencana Kerja Pemerintah Daerah (RKPD) Kabupaten Rembang Tahun 2025.

Perubahan Renja Dinperinnaker disusun dengan tetap mengacu pada Rencana Kerja Pemerintah Daerah (RKPD)

Kabupaten Rembang Tahun 2025, Rencana Strategis (Renstra) Dinperinnaker Tahun 2021 - 2026, hasil evaluasi pelaksanaan program dan kegiatan tahun sebelumnya serta dinamika di bidang perindustrian dan tenaga kerja yang berkembang dan kebutuhan masyarakat. Dalam menyusun Perubahan Renja-Dinperinnaker perlu ditetapkan pula tujuan, sasaran, indikator kinerja, pagu indikatif, prakiraan maju serta penyesuaian program dan kegiatan sesuai skala prioritas daerah sebagai upaya mensinergikan pencapaian sasaran dan target Renstra-Dinperinnaker dan RPJMD Kabupaten Rembang Tahun 2021 - 2026. Perubahan Renja Dinperinnaker mempunyai fungsi penting dalam sistem perencanaan daerah, karena Renja merupakan implementasi perencanaan strategis jangka menengah (RPJMD dan Renstra SKPD) ke dalam program dan penganggaran yang lebih konkrit dan terukur. Dengan demikian dokumen rencana kerja dapat dijadikan pedoman dalam menyusun Rencana Kerja dan Anggaran (RKA) dan Dokumen Pelaksanaan Anggaran (DPA).

## **1.2. Landasan Hukum**

Bahwa penyusunan Perubahan Renja Perangkat Daerah Dinas Perindustrian dan Tenaga Kerja Kabupaten Rembang Tahun 2025 mengacu pada:

1. Undang-Undang Nomor 13 Tahun 1950 tentang Pembentukan Daerah-daerah Kabupaten dalam Lingkungan Propinsi Jawa Tengah;
2. Undang-Undang Nomor 17 Tahun 2003 tentang Keuangan Negara;
3. Undang-Undang Nomor 1 Tahun 2004 tentang Perbendaharaan Negara;
4. Undang-Undang Nomor 15 Tahun 2004 tentang Pemeriksaan Pengelolaan dan Tanggung Jawab Keuangan Negara;
5. Undang-Undang Nomor 25 Tahun 2004 tentang Sistem Perencanaan Pembangunan Jangka Panjang Nasional;

6. Undang-Undang Nomor 23 Tahun 2014 tentang Pemerintahan Daerah sebagaimana telah diubah beberapa kali terakhir dengan Undang-Undang Nomor 9 Tahun 2015 tentang Perubahan Kedua Atas Undang-Undang Nomor 23 Tahun 2014 tentang Pemerintahan Daerah;
7. Peraturan Pemerintah Nomor 71 Tahun 2010 tentang Standar Akuntansi Pemerintahan;
8. Peraturan Pemerintah Nomor 12 Tahun 2019 tentang Pengelolaan Keuangan Daerah;
9. Peraturan Menteri Pendayagunaan Aparatur Negara Nomor PER/09/M.PAN/5/2007 tentang Pedoman Umum Penetapan Indikator Kinerja Utama di lingkungan Instansi Pemerintah;
10. Peraturan Menteri Pendayagunaan Aparatur Negara Nomor PER/20/M.PAN/II/2008 tentang Petunjuk Penyusunan Indikator Kinerja Utama;
11. Peraturan Menteri Pendayagunaan Aparatur Negara dan Reformasi Birokrasi Nomor 53 Tahun 2014 tentang Petunjuk Teknis Perjanjian Kinerja, Pelaporan Kinerja dan Tata Cara Reviu atas Laporan Kinerja Instansi Pemerintah;
12. Peraturan Menteri Dalam Negeri Nomor 86 Tahun 2017 tentang Tata Cara Perencanaan, Pengendalian dan Evaluasi Pembangunan Daerah, Tata Cara Evaluasi Rancangan Peraturan Daerah tentang RPJPD dan RPJMD, serta Tata Cara Perubahan RPJPD, RPJMD dan Rencana Kerja Pemerintah Daerah;
13. Peraturan Menteri Dalam Negeri Nomor 77 Tahun 2020 tentang Pedoman Teknis Pengelolaan Keuangan Daerah;
14. Peraturan Daerah Kabupaten Rembang Nomor 1 Tahun 2010 Tentang Rencana Pembangunan Jangka Panjang Daerah Kabupaten Rembang Tahun 2005-2025;
15. Peraturan Daerah Kabupaten Rembang Nomor 2

Tahun 2016 tentang Rencana Pembangunan Jangka Menengah Daerah Kabupaten Rembang Tahun 2016-2021 sebagaimana telah diubah dengan Peraturan Daerah Kabupaten Rembang Nomor 6 Tahun 2019 tentang Perubahan Atas Peraturan Daerah Kabupaten Rembang Nomor 2 Tahun 2016 tentang Rencana Pembangunan Jangka Menengah Daerah Kabupaten Rembang Tahun 2016-2021;

16. Peraturan Bupati Rembang Nomor 28 Tahun 2017 tentang Tata Cara Pembentukan Peraturan Bupati dan Keputusan Bupati.
17. Peraturan Daerah Nomor 2 tahun 2021 tentang Rencana Pembangunan Jangka Menengah Daerah RPJMD Tahun 2021-2026.
18. Peraturan Bupati Rembang Nomor 72 Tahun 2021 tentang Kedudukan, Susunan Organisasi, Tugas dan Fungsi serta Tata Kerja Dinas Perindustrian dan Tenaga Kerja Kabupaten Rembang.
19. Peraturan Bupati Nomor 11 tahun 2025 tentang Perubahan Rencana Kerja Pemerintah Daerah Tahun 2025'
20. Surat Edaran Bupati Rembang Nomor : 000.7 / 0632/ 2025 tentang Pedoman Penyusunan Perubahan Rencana Kerja Perangkat Daerah Tahun 2025 Kabupaten Rembang.

### **1.3. Maksud dan tujuan**

Maksud disusunnya Perubahan Renja Perangkat

Daerah Dinas Perindustrian dan Tenaga Kerja Kabupaten Rembang Tahun 2025, antara lain:

- 1) Meningkatkan konsistensi antara kebijakan, perencanaan, penganggaran, target capaian dengan pelaksanaannya;
- 2) Meningkatkan peran partisipasi aktif pemangku kepentingan dan stake holder dalam proses penyusunan program kegiatan dan perencanaan anggaran;
- 3) Menyelaraskan program, kegiatan dengan anggaran;
- 4) Meningkatkan efisiensi, efektifitas dan akuntabilitas pemanfaatan sumber daya; dan
- 5) Meningkatkan kinerja Perangkat Daerah yang terukur sesuai dengan Renstra Perangkat Daerah.

Sedangkan tujuan disusunnya Perubahan Renja Perangkat Daerah Dinas Perindustrian dan Tenaga Kerja Kabupaten Rembang adalah :

- 1) Terwujudnya penjabaran Rencana Kerja Pembangunan Daerah (RKPD) Kabupaten Rembang Tahun 2025 dan Renstra Dinperinnaker Tahun 2021 - 2026;
- 2) Tersedianya pedoman dan acuan dalam pelaksanaan program dan kegiatan untuk 1 (satu) tahun ke depan;
- 3) Tercapainya penggunaan sumber daya secara efisien, efektif, berkeadilan dan berkelanjutan.

#### **1.4. Sistematika Penulisan**

Sistematika Perubahan Renja Dinas Perindustrian dan Tenaga Kerja Kabupaten Rembang Tahun 2025, meliputi :

Bab I   Pendahuluan

1.1   Latar Belakang

1.2   Landasan Hukum

1.3   Maksud dan tujuan

1.4   Sistematika Penulisan

Bab II   Hasil Evaluasi Renja Perangkat Daerah Tri

## Wulan I Tahun 2025

- 2.1. Evaluasi Pelaksanaan Renja Perangkat Daerah Tri Wulan I Tahun 2025 dan Capaian Renstra Perangkat Daerah
- 2.2. Analisis Kinerja Pelayanan Perangkat Daerah
- 2.3. Isu-isu Penting Penyelenggaraan Tugas dan Fungsi Perangkat Daerah
- 2.4. Review terhadap Rancangan Awal RKPD

## BAB III Rencana Kerja Dan Pendanaan Dinperinnaker

- 3.1. Tujuan dan Sasaran Renja Dinperinnaker
- 3.2. Program, Kegiatan dan Sub Kegiatan Perubahan Renja Tahun 2025

## BAB IV Penutup

**BAB II**  
**HASIL EVALUASI**  
**RENJA DINPERINNAKER TRIWULAN I TAHUN 2025**

**2.1 Evaluasi Pelaksanaan Renja Dinperinnaker Triwulan I Tahun 2025 dan Capaian Renstra Dinperinnaker**

Untuk menjaga konsistensi terhadap capaian target kinerja antara perencanaan dengan pelaksanaan dan untuk mengambil langkah-langkah penyempurnaan perlu dilakukan review terhadap Renja Perangkat Daerah tahun lalu yang bertujuan untuk mengidentifikasi dan mengetahui sampai capaian realisasi program dan kegiatan bila dibandingkan dengan Renstra dan prakiraan capaian kinerja pelaksanaan Dokumen Pelaksanaan Anggaran Satuan Kerja Perangkat Daerah (DPA-SKPD) tahun berjalan.

Berkenaan dengan hal tersebut untuk mengendalikan tingkat efisiensi dan efektifitas anggaran, maka dalam menyusun perencanaan anggaran terlebih dahulu perlu menetapkan secara jelas tujuan dan sasaran, hasil dan manfaat serta indikator kinerja yang ingin dicapai. Indikator kinerja merupakan salah satu sasaran untuk mengukur pengeluaran belanja dengan kinerja yang dihasilkan.

Penganggaran berbasis kinerja merupakan suatu pendekatan sistematis dan terukur dalam penyusunan anggaran yang dilakukan oleh suatu organisasi sektor public dengan menggunakan indikator kinerja yang diharapkan dapat menjadi acuan dalam menyusun program kegiatan.

Dinperinnaker Kabupaten Rembang, sebagai unsur penunjang penyelenggaraan pemerintahan mempunyai tugas pokok dan fungsi sebagai berikut;

Tugas, membantu Bupati melaksanakan urusan pemerintahan bidang perindustrian dan bidang tenaga kerja yang menjadi kewenangan daerah dan

tugas pembantuan yang ditugaskan kepada daerah. Dalam melaksanakan tugas Dinas Perindustrian dan Tenaga Kerja menyelenggarakan fungsi;

- 1) Merumuskan kebijakan teknis dibidang perindustrian dan bidang tenaga kerja.
- 2) Melaksanakan koordinasi kebijakan dibidang perindustrian dan bidang tenaga kerja.
- 3) Melaksanakan kebijakan bidang perindustrian dan bidang tenaga kerja.
- 4) Melaksanakan evaluasi dan pelapora dibidang perindustrian dan bidang tenaga kerja
- 5) Melaksanakan fungsi kesekretariatan Dinas
- 6) Mengendalikan penyelenggaraan tugas UPTD
- 7) Melaksanakan fungsi lain yang diberikan oleh Bupati.

Pencapaian kinerja program dan kegiatan Dinas Perindustrian dan Tenaga Kerja Kabupaten Rembang sampai dengan tahun 2025 dan perkiraan realisasi pencapaian target renstra tahun 2024;

**Tabel 2.1.**  
**Rekapitulasi Evaluasi Hasil Pelaksanaan Renja Dinperinnaker Triwulan I Tahun 2025 dan Pencapaian Renstra**  
**Dinperinnaker s/d Tahun 2025**  
**Kabupaten Rembang**

| Kode  | Urusan /Bidang Urusan Pemerintah Daerah dan Program /Kegiatan/Sub Kegiatan   | Indikator Kinerja Program (outcomes)/Kegiatan (output)/Sub Kegiatan     | Target Kinerja Capaian Program (Renstra Perangkat Daerah) tahun 2025                  | Realisasi Target Kinerja Hasil Program dan Keluaran Kegiatan s/d tahun 2024  | Target dan Realisasi Kinerja Triwulan I Program, Kegiatan dan Sub Kegiatan Triwulan I Tahun 2025 |   |                       | Perkiraan Realisasi Capaian Target Renstra PD s/d tahun berjalan              |  |             |      |
|-------|--|---|---|--|--|---|-----------------------|---|--|-------------|------|
|       |  |   |   |  | Target Kinerja Tahun 2025  | Realisasi Kinerja Triwulan I Tahun 2025 | Tingkat Realisasi (%) | Proyeksi Realisasi Capaian Program dan Kegiatan s/d tahun berjalan tahun 2025 | Tingkat capaian Realisasi Target Renstra (%) |             |      |
| 1     | 2  | 3   | 4   | 5  | 6  | 7                                       | 8= (7/6)*100          | 9   | 10=(9/4)                                     |             |      |
|       | <b>DINAS PERINDUSTRIAN DAN TENAGA KERJA</b>                                  |   |   |  |  |   |                       | %   |  |             |      |
| 2     | <b>URUSAN PEMERINTAHAN WAJIB YANG TIDAK BERKAITAN DENGAN PELAYANAN DASAR</b> |   |   |  |  |   |                       |   |  |             |      |
| 207   | <b>URUSAN PEMERINTAHAN BIDANG TENAGA KERJA</b>                               |   |   |  |  |   |                       | %   |  |             |      |
| 20701 | <b>PROGRAM PENUNJANG URUSAN PEMERINTAHAN DAERAH KABUPATEN/KOTA</b>           | <b>Nilai IKM</b>  | <b>83,69 Angka</b>  | <b>96,73 Angka</b>   | <b>83,69 Angka</b>   | <b>47,33 Angka</b>                      | <b>57,33 %</b>        | <b>83,69 Angka</b>  | <b>100%</b>                                  |             |      |
|       |  | <b>Nilai SAKIP</b>  | <b>73%</b>  | <b>72%</b>   | <b>73%</b>   | <b>41,29%</b>                           | <b>57,35%</b>         | <b>73%</b>  | <b>100%</b>                                  |             |      |
| 20701 | 2.01   | <b>Perencanaan, Penganggaran, dan Evaluasi Kinerja Perangkat Daerah</b> | <b>% Keselarasan Perencanaan terhadap Capaian Kinerja Perangkat Daerah</b>            | <b>93%</b>   | <b>92%</b>   | <b>93%</b>                              | <b>45%</b>            | <b>48,91%</b>   | <b>93%</b>                                   | <b>100%</b> |      |
| 20701 | 2.01   | 01  | Penyusunan Dokumen Perencanaan Perangkat Daerah                                       | Jumlah Dokumen Perencanaan Perangkat Daerah  | 3 doc  | 2 Dokumen                               | 2 Dokumen             | 1 Dokumen   | 50%  | 3 doc       | 100% |
| 20701 | 2.01   | 02  | Koordinasi dan Penyusunan Dokumen RKA-SKPD  | Jumlah Dokumen RKA-SKPD dan Laporan Hasil Koordinasi Penyusunan Dokumen RKA-SKPD   | 2 doc  | 2 Dokumen                               | 2 Dokumen             | 1 Dokumen   | 50 %   | 2 doc       | 100% |
| 271   | 2.01   | 03  | Koordinasi dan Penyusunan Dokumen Perubahan RKA-SKPD                                  | Jumlah Dokumen Perubahan RKA-SKPD dan Laporan Hasil Koordinasi Penyusunan Dokumen Perubahan RKA-SKPD   | 2 Dokumen  | 2 Dokumen                               | 2 Dokumen             | 0 Dokmen  | 0%   | 2 Dokumen   | 100% |
| 271   | 2.01   | 06  | Koordinasi dan Penyusunan Laporan Capaian Kinerja dan Ikhtisar Realisasi Kinerja SKPD | Jumlah Laporan Capaian Kinerja dan Ikhtisar Realisasi Kinerja SKPD dan Laporan Hasil Koordinasi Penyusunan Laporan Capaian Kinerja dan Ikhtisar Realisasi Kinerja SKPD | 3 Laporan  | 3 Laporan                               | 3 Laporn              | 0 Laporan   | 0%   | 3 Laporan   | 100% |

| Kode | Urusan /Bidang Urusan Pemerintah Daerah dan Program /Kegiatan/Sub Kegiatan |    |      |    | Indikator Kinerja Program (outcomes)/Kegiatan (output)/Sub Kegiatan                     | Target Kinerja Capaian Program (Renstra Perangkat Daerah) tahun 2025  | Realisasi Target Kinerja Hasil Program dan Keluaran Kegiatan s/d tahun 2024 | Target dan Realisasi Kinerja Triwulan I Program, Kegiatan dan Sub Kegiatan Triwulan I Tahun 2025 |   |                       | Perkiraan Realisasi Capaian Target Renstra PD s/d tahun berjalan              |  |      |
|------|--|----|------|----|---|---|---|--|---|-----------------------|---|--|------|
|      |  |    |      |    |   |   |   | Target Kinerja Tahun 2025  | Realisasi Kinerja Triwulan I Tahun 2025 | Tingkat Realisasi (%) | Proyeksi Realisasi Capaian Program dan Kegiatan s/d tahun berjalan tahun 2025 | Tingkat capaian Realisasi Target Renstra (%) |      |
| 1    | 2  |    |      |    | 3   | 4   | 5   | 6  | 7                                       | 8= (7/6)*100          | 9   | 10=(9/4)                                     |      |
|      |  |    |      |    | Hasil Koordinasi Penyusunan Laporan Capaian Kinerja dan Ikhtisar Realisasi Kinerja SKPD |   |   |  |   |                       |   |  |      |
| 2    | 07   | 01 | 2.01 | 07 | Evaluasi Kinerja Perangkat Daerah   | Jumlah Laporan Evaluasi Kinerja Perangkat Daerah  | 12 doc  | 4 Laporan  | 12 Laporan                              | 4 Laporan             | 33,33%  | 12 Laporan                                   | 100% |
| 2    | 07   | 01 | 2.02 |    | <b>Administrasi Keuangan Perangkat Daerah</b>   | <b>% Dokumen pelaporan keuangan dengan kualitas baik</b>  | 96,5 %  | 96 %   | 96,5 %                                  | 45 %                  | 47,12%  | 96,5 %                                       | 100% |
| 2    | 7  | 1  | 2.02 | 01 | Penyediaan Gaji dan Tunjangan ASN   | Jumlah Orang yang Menerima Gaji dan Tunjangan ASN   | 50 Orang  | 48 Orang   | 50 Orang                                | 50 Orang              | 50%   | 50 Orang                                     | 100% |
| 2    | 07   | 01 | 2.02 | 03 | Pelaksanaan Penatausahaan dan Pengujian/Verifikasi Keuangan SKPD                        | Jumlah Dokumen Penatausahaan dan Pengujian/Verifikasi Keuangan SKPD   | 12 doc  | 12 Dokumen   | 12 Dokumen                              | 6 Dokumen             | 50%   | 12 Dokumen                                   | 100% |
| 2    | 07   | 01 | 2.02 | 05 | Koordinasi dan Penyusunan Laporan Keuangan Akhir Tahun SKPD                             | Jumlah Laporan Keuangan Akhir Tahun SKPD dan Laporan Hasil Koordinasi Penyusunan Laporan Keuangan Akhir Tahun SKPD                                | 1 Laporan   | 1 Laporan  | 1 Laporan                               | 0 Laporan             | 0%  | 1 Laporan                                    | 100% |
| 2    | 07   | 01 | 2.02 | 07 | Koordinasi dan Penyusunan Laporan Keuangan Bulanan/Triwulanan/Semesteran SKPD           | Jumlah Laporan Keuangan Bulanan/Triwulanan/ Semesteran SKPD dan Laporan Koordinasi Penyusunan Laporan Keuangan Bulanan/Triwulanan/Semesteran SKPD | 12 Laporan  | 12 Laporan   | 12 Laporan                              | 0 Laporan             | 0%  | 12 Laporan                                   | 100% |
| 2    | 07   | 01 | 2.03 |    | <b>Administrasi Barang Milik Daerah pada Perangkat Daerah</b>                           | <b>% Pemenuhan Kebutuhan Administrasi Barang Milik Daerah pada Perangkat Daerah</b>   | 95%   | 95%  | 95 %                                    | 50 %                  | 0%  | 95 %   | 100% |
| 2    | 07   | 01 | 2.03 | 06 | Penatausahaan Barang Milik Daerah Pada SKPD   | Jumlah Laporan Penatausahaan Barang Milik Daerah pada SKPD  | 1 Laporan   | 1 Laporan  | 1 Laporan                               | 0 Laporan             | 0%  | 1 Laporan                                    | 100% |
| 2    | 07   | 01 | 2.05 |    | <b>Administrasi Kepegawaian Perangkat Daerah</b>  | <b>% Dokumen Kepegawaian yang dikelola dengan baik</b>  | 100%  | 100%   | 100 %                                   | 50 %                  | 50%   | 100 %  | 100% |
| 2    | 07   | 01 | 2.05 | 01 | Peningkatan Sarana dan Prasarana Disiplin Pegawai                                       | Jumlah Unit Peningkatan Sarana dan Prasarana Disiplin Pegawai   | 1 Unit  | 1 Unit   | 0 Unit                                  | 0 Unit                | 0%  | 1 Unit                                       | 100% |
| 2    | 07   | 01 | 2.05 | 03 | Pendataan dan Pegolahan Administrasi Kepegawaian  | Jumlah Dokumen Pendataan dan Pengolahan Administrasi Kepegawaian  | 4 Dokumen   | 4 Dokumen  | 4 Dokumen                               | 2 Dokumen             | 50%   | 4 Dokumen                                    | 100% |

| Kode | Urusan /Bidang Urusan Pemerintah Daerah dan Program /Kegiatan/Sub Kegiatan |    |      |    |  | Indikator Kinerja Program (outcomes)/Kegiatan (output)/Sub Kegiatan                 | Target Kinerja Capaian Program (Renstra Perangkat Daerah) tahun 2025 | Realisasi Target Kinerja Hasil Program dan Keluaran Kegiatan s/d tahun 2024 | Target dan Realisasi Kinerja Triwulan I Program, Kegiatan dan Sub Kegiatan Triwulan I Tahun 2025 |  |                       | Perkiraan Realisasi Capaian Target Renstra PD s/d tahun berjalan              |  |
|------|--|----|------|----|--|---|--|---|--|--|-----------------------|---|--|
|      |  |    |      |    |  |   |  |   | Target Kinerja Tahun 2025  | Realisasi Kinerja Triwulan II Tahun 2025 | Tingkat Realisasi (%) | Proyeksi Realisasi Capaian Program dan Kegiatan s/d tahun berjalan tahun 2025 | Tingkat capaian Realisasi Target Renstra (%) |
| 1    | 2  |    |      |    |  | 3   | 4  | 5   | 6  | 7  | 8= (7/6)*100          | 9   | 10=(9/4)                                     |
| 2    | 7  | 1  | 2.05 | 05 | Monitoring, Evaluasi dan Penilaian Kinerja Pegawai               | Jumlah Dokumen Monitoring Evaluasi dan Penilaian Kinerja Pegawai                    | 1 Dokumen  | 1 Dokumen   | 1 Dokumen  | 0 Dkumen                                 | 0%                    | 1 Dkumen  | 0%   |
| 2    | 7  | 1  | 2.05 | 09 | Pendidikan dan Pelatihan Pegawai Berdasarkan Tugas dan Fungsi    | Jumlah Pegawai Berdasarkan Tugas dan Fungsi yang Mengikuti Pendidikan dan Pelatihan | 2 Orang  | 1 Orang   | 2 Orang  | 0 Orang                                  | 0%                    | 2 Dkumen  | 0%   |
| 2    | 07   | 01 | 2.06 |    | <b>Administrasi Umum Perangkat Daerah</b>                        | <b>% Pemenuhan pelayanan umum</b>   | <b>100%</b>  | <b>100%</b>   | <b>100 %</b>   | <b>50 %</b>                              | <b>50%</b>            | <b>100%</b>   | <b>100%</b>                                  |
| 2    | 07   | 01 | 2.06 | 01 | Penyediaan Komponen Instalasi Listrik/Penerangan Bangunan Kantor | Jumlah Paket Komponen Instalasi Listrik/Penerangan Bangunan Kantor yang Disediakan  | 50 Paket   | 50 Paket  | 50 Paket   | 26 Paket                                 | 52%                   | 50 Paket  | 100%   |
| 2    | 07   | 01 | 2.06 | 02 | Penyediaan Peralatan dan Perlengkapan Kantor                     | Jumlah Paket Peralatan dan Perlengkapan Kantor yang Disediakan                      | 30 Pket  | 0 Paket   | 30 Paket   | 0 Paket                                  | 33,33%                | 30 Paket  | 100%   |
| 2    | 07   | 01 | 2.06 | 03 | Penyediaan Peralatan Rumah Tangga                                | Jumlah Paket Peralatan Rumah Tangga yang Disediakan                                 | 20 Pket  | 20 Paket  | 20 Paket   | 10 Paket                                 | 50%                   | 20 Paket  | 100%   |
| 2    | 07   | 01 | 2.06 | 04 | Penyediaan Bahan Logistik Kantor                                 | Jumlah Paket Bahan Logistik Kantor yang Disediakan                                  | 12 Paket   | 13 Paket  | 12 Paket   | 6 Paket                                  | 50%                   | 12 Paket  | 100%   |
| 2    | 07   | 01 | 2.06 | 05 | Penyediaan Barang Cetak dan Penggandaan                          | Jumlah Paket Barang Cetak dan Penggandaan yang Disediakan                           | 12 Paket   | 12 Paket  | 12 Paket   | 8 Paket                                  | 66,67%                | 12 Paket  | 100%   |
| 2    | 07   | 01 | 2.06 | 06 | Penyediaan Bahan Bacaan dan Peraturan Perundang-undangan         | Jumlah Dokumen Bahan Bacaan dan Peraturan Perundang-Undangan yang Disediakan        | 12 Paket   | 0 Paket   | 12 Paket   | 0 Paket                                  | 0%                    | 12 Paket  | 100%   |
| 2    | 07   | 01 | 2.06 | 07 | Penyediaan Bahan/Material  | Jumlah Paket Bahan/Material yang Disediakan   | 12 Paket   | 12 Paket  | 12 Paket   | 6 Paket                                  | 50%                   | 12 Paket  | 100%   |
| 2    | 07   | 01 | 2.06 | 09 | Penyelenggaraan Rapat Koordinasi dan Konsultasi SKPD             | Jumlah Laporan Penyelenggaraan Rapat Koordinasi dan Konsultasi SKPD                 | 12 Paket   | 12 Laporan  | 12 Laporan   | 0 Laporan                                | 0%                    | 12 Laporan  | 100%   |
| 2    | 7  | 1  | 2.06 | 10 | Penatausahaan Arsip Dinamis pada SKPD                            | Jumlah Dokumen Penatausahaan Arsip Dinamis pada SKPD                                | 1 Dokumen  | 1 Dokumen   | 1 Dokumen  | 0 Dokumen                                | 0%                    | 1 Dokumen   | 100%   |

| Kode | Urusan /Bidang Urusan Pemerintah Daerah dan Program /Kegiatan/Sub Kegiatan |    |      |    |  | Indikator Kinerja Program (outcomes)/Kegiatan (output)/Sub Kegiatan                                    | Target Kinerja Capaian Program (Renstra Perangkat Daerah) tahun 2025 | Realisasi Target Kinerja Hasil Program dan Keluaran Kegiatan s/d tahun 2024 | Target dan Realisasi Kinerja Triwulan I Program, Kegiatan dan Sub Kegiatan Triwulan I Tahun 2025 |   |                       | Perkiraan Realisasi Capaian Target Renstra s/d tahun berjalan                 |  |
|------|--|----|------|----|--|--|--|---|--|---|-----------------------|---|--|
|      |  |    |      |    |  |  |  |   | Target Kinerja Tahun 2025  | Realisasi Kinerja Triwulan I Tahun 2025 | Tingkat Realisasi (%) | Proyeksi Realisasi Capaian Program dan Kegiatan s/d tahun berjalan tahun 2025 | Tingkat capaian Realisasi Target Renstra (%) |
| 1    | 2  |    |      |    |  | 3  | 4  | 5   | 6  | 7                                       | 8= (7/6)*100          | 9   | 10=(9/4)                                     |
|      |  |    |      |    |  | Penatausahaan Arsip Dinamis pada SKPD  |  |   |  |   |                       |   |  |
| 2    | 7  | 1  | 2.07 |    | <b>Pengadaan Barang Milik Daerah Penunjang Urusan Pemerintah Daerah</b>                        | % Ketercukupan Sarana Prasarana Aparatur   | 95%  | 20%   | 95%  | 0%                                      | 0%                    | 95%   | 100%   |
| 2    | 7  | 1  | 2.07 | 05 | Pengadaan Mebel  | Jumlah Paket Mebel yang Disediakan   | 1 Unit   | 1 Unit  | 1 Unit   | 0 Unit                                  | 0%                    | 1 Unit  | 100%   |
| 2    | 07   | 01 | 2.07 | 06 | Pengadaan Peralatan dan Mesin Lainnya  | Jumlah Unit Peralatan dan Mesin Lainnya yang Disediakan  | 5 Unit   | 0 Unit  | 5 Unit   | 0 Unit                                  | 0%                    | 5 Unit  | 100%   |
| 2    | 07   | 01 | 2.08 |    | <b>Penyediaan Jasa Penunjang Urusan Pemerintah Daerah</b>                                      | % Pemenuhan Pelayanan Administrasi Perkantoran   | 100%   | 100%  | 100%   | 50%                                     | 50%                   | 100%  | 100%   |
| 2    | 07   | 01 | 2.08 | 01 | Penyediaan Jasa Surat Menyurat   | Jumlah Laporan Penyediaan Jasa Surat Menyurat  | 12 Laporan   | 12 Laporan  | 12 Laporan   | 6 Laporan                               | 50%                   | 12 Laporan  | 100%   |
| 2    | 07   | 01 | 2.08 | 02 | Penyediaan Jasa Komunikasi, Sumber Daya Air dan Listrik  | Jumlah Laporan Penyediaan Jasa Komunikasi, Sumber Daya Air dan Listrik yang Disediakan                 | 12 Laporan   | 12 Laporan  | 12 Laporan   | 6 Laporan                               | 50%                   | 12 Laporan  | 100%   |
| 2    | 07   | 01 | 2.08 | 03 | Penyediaan Jasa Perlatan dan Perlengkapan Kantor   | Jumlah Laporan Penyediaan Jasa Peralatan dan Perlengkapan Kantor yang Disediakan                       | 12 Laporan   | 0 Laporan   | 12 Laporan   | 6 Laporan                               | 50%                   | 12 Laporan  | 100%   |
| 2    | 07   | 01 | 2.08 | 04 | Penyediaan Jasa Pelayanan Umum Kantor  | Jumlah Laporan Penyediaan Jasa Pelayanan Umum Kantor yang Disediakan                                   | 12 Laporan   | 12 Laporan  | 12 Laporan   | 6 Laporan                               | 50%                   | 12 Laporan  | 100%   |
| 2    | 07   | 01 | 2.09 |    | <b>Pemeliharaan Barang Milik Daerah Penunjang Urusan Pemerintahan Daerah</b>                   | % BDM Dengan Kondidi Baik  | 100%   | 100%  | 100%   | 50%                                     | 50%                   | 100%  | 100%   |
| 2    | 07   | 01 | 2.09 | 01 | Penyediaan Jasa Pemeliharaan dan Pajak Kendaraan Perorangan Dinas atau Kendaraan Dinas Jabatan | Jumlah Kendaraan Perorangan Dinas atau Kendaraan Dinas Jabatan yang Dipelihara dan dibayarkan Pajaknya | 11 Unit  | 11 Unit   | 11 Unit  | 7 Unit                                  | 63,64%                | 11 Unit   | 100%   |
| 2    | 7  | 1  | 2.09 | 06 | Pemeliharaan Peralatan dan Mesin Lainnya   | Jumlah Peralatan dan Mesin   | 11 Unit  | 11 Unit   | 11 Unit  | 6 Unit                                  | 0%                    | 11 Unit   | 100%   |

| Kode | Urusan /Bidang Urusan Pemerintah Daerah dan Program /Kegiatan/Sub Kegiatan |    |      |    | Indikator Kinerja Program (outcomes)/Kegiatan (output)/Sub Kegiatan                                       | Target Kinerja Capaian Program (Renstra Perangkat Daerah) tahun 2025         | Realisasi Target Kinerja Hasil Program dan Keluaran Kegiatan s/d tahun 2024 | Target dan Realisasi Kinerja Triwulan I Program, Kegiatan dan Sub Kegiatan Triwulan I Tahun 2025 |   |                       | Perkiraan Realisasi Capaian Target Renstra PD s/d tahun berjalan              |  |        |
|------|--|----|------|----|---|--|---|--|---|-----------------------|---|--|--------|
|      |  |    |      |    |   |  |   | Target Kinerja Tahun 2025  | Realisasi Kinerja Triwulan I Tahun 2025 | Tingkat Realisasi (%) | Proyeksi Realisasi Capaian Program dan Kegiatan s/d tahun berjalan tahun 2025 | Tingkat capaian Realisasi Target Renstra (%) |        |
| 1    | 2  |    |      |    | 3   | 4  | 5   | 6  | 7                                       | 8= (7/6)*100          | 9   | 10=(9/4)                                     |        |
|      |  |    |      |    | Lainnya yang Dipelihara   |  |   |  |   |                       |   |  |        |
| 2    | 07   | 01 | 2.09 | 09 | Pemeliharaan/Rehabilitasi Gedung Kantor dan Bangunan Lainnya  | Jumlah Gedung Kantor dan Bangunan Lainnya yang Dipelihara/Direhabilitasi     | 4 Unit  | 0 Unit   | 4 Unit                                  | 0 Unit                | 0%  | 4 Unit                                       | 100%   |
| 2    | 07   | 02 |      |    | <b>PROGRAM PERENCANAAN TENAGA KERJA</b>   | <b>Cakupan Laporan Database Tenaga Kerja yang dikelola dengan baik</b>       | 50%   | 50%  | 50%                                     | 0%                    | 0%  | 50%  | 100%   |
| 2    | 07   | 02 | 2.01 |    | <b>Penyusunan Rencana Tenaga Kerja (RTK)</b>  | <b>Persentase peningkatan data base tenaga kerja</b>                         | 5%  | 10%  | 5%                                      | 0%                    | 0%  | 5%   | 100%   |
| 2    | 07   | 02 | 2.01 | 01 | Penyusunan Rencana Tenaga Kerja Makro   | Jumlah Dokumen Rencana Tenaga Kerja Makro                                    | 1 Dokumen   | 1 Dokumen  | 1 Dokumen                               | 0 Dokumen             | 0%  | 1 Dokumen                                    | 100%   |
| 2    | 07   | 02 | 2.01 | 02 | Penyusunan Rencana Tenaga Kerja Mikro   | Jumlah SDM Perusahaan yang mampu menyusun RTK Mikro                          | 1 Dokumen   | 5 Perusahaan   | 1 Perusahaan                            | 0 Perusahaan          | 0%  | 1 Perusahaan                                 | 100%   |
| 2    | 07   | 03 |      |    | <b>PROGRAM PELATIHAN KERJA DAN PRODUKTIVITAS TENAGA KERJA</b>   | <b>Pertumbuhan tenaga kerja yang mendapatkan pelatihan</b>                   | 65%   | 10%  | 65%                                     | 20%                   | 40%   | 65%  | 0,83%  |
| 2    | 07   | 03 | 2.01 |    | <b>Pelaksanaan Pelatihan berdasarkan Unit Kompetensi</b>  | <b>Jumlah paket pelatihan jumlah unit kompetensi</b>                         | 50%   | 34 Paket   | 50 Paket                                | 0 Paket               | 0%  | 50 Paket                                     | 0%     |
| 2    | 07   | 0  | 2.01 | 01 | Proses Pelaksanaan Pendidikan dan Pelatihan Ketrampilan bagi Pencari Kerja berdasarkan Klaster Kompetensi | Jumlah Tenaga Kerja yang Mendapat Pelatihan Berbasis Kompetensi pada Tahun n | 280 Orang   | 332 Orang  | 280 Orang                               | 0 Orang               | 0%  | 280 Orang                                    | 0%     |
| 2    | 07   | 03 | 2.02 |    | <b>Pembinaan Lembaga Pelatihan Kerja Swasta</b>   | <b>Jumlah Lembaga Ketenagakerjaan yang Memenuhi Syarat Operasional</b>       | 30 Lembaga  | 30 Lembaga   | 30 Lembaga                              | 20 Lembaga            | 7,57%   | 30 Lembaga                                   | 10,56% |
| 2    | 07   | 03 | 2.02 | 01 | Pembinaan Lembaga Pelatihan Kerja Swasta  | Jumlah Lembaga Pelatihan Kerja Swasta yang Dibina                            | 11 Lembaga  | 10 Lembaga   | 11 Lembaga                              | 20 Lembaga            | 7,57%   | 11 Lembaga                                   | 100%   |

| Kode | Urusan /Bidang Urusan Pemerintah Daerah dan Program /Kegiatan/Sub Kegiatan |    |      |    | Indikator Kinerja Program (outcomes)/Kegiatan (output)/Sub Kegiatan          | Target Kinerja Capaian Program (Renstra Perangkat Daerah) tahun 2025   | Realisasi Target Kinerja Hasil Program dan Keluaran Kegiatan s/d tahun 2024 | Target dan Realisasi Kinerja Triwulan I Program, Kegiatan dan Sub Kegiatan Triwulan I Tahun 2025 |   |                       | Perkiraan Realisasi Capaian Target Renstra PD s/d tahun berjalan              |  |             |
|------|--|----|------|----|--|--|---|--|---|-----------------------|---|--|-------------|
|      |  |    |      |    |  |  |   | Target Kinerja Tahun 2025  | Realisasi Kinerja Triwulan I Tahun 2025 | Tingkat Realisasi (%) | Proyeksi Realisasi Capaian Program dan Kegiatan s/d tahun berjalan tahun 2025 | Tingkat capaian Realisasi Target Renstra (%) |             |
| 1    | 2  |    |      |    | 3  | 4  | 5   | 6  | 7                                       | 8= (7/6)*100          | 9   | 10=(9/4)                                     |             |
| 2    | 7  | 3  | 2.03 |    | <b>Perizinan dan Pendaftaran Lembaga Pelatihan Kerja</b>                     | <b>Lembaga Pelatihan kerja yang memiliki perizinan</b>   | <b>5 Lembaga</b>  | <b>5 Lembaga</b>   | <b>5 Lembaga</b>                        | <b>2 Lembaga</b>      | <b>40%</b>  | <b>5 Lembaga</b>                             | <b>100%</b> |
| 2    | 7  | 3  | 2.03 | 01 | Penyediaan Sumber Daya Perizinan Lembaga Pelatihan Kerja Secara Terintegrasi | Jumlah Sumber Daya Perizinan Lembaga Pelatihan Kerja Secara Terintegrasi   | 5 Unit  | 5 Unit   | 5 Unit                                  | 2 Unit                | 40%   | 5 Unit                                       | 100%        |
| 2    | 7  | 3  | 2.04 |    | <b>Konsultasi Produktivitas pada Perusahaan Kecil</b>                        | <b>Jumlah Perusahaan yang Menerapkan Program Peningkatan Produktivitas Lembaga Pelatihan Kerja yang Memiliki Perizinan</b> | <b>5 Unit</b>   | <b>5 Unit</b>  | <b>5 Unit</b>                           | <b>0 Unit</b>         | <b>0%</b>   | <b>5 Unit</b>                                | <b>100%</b> |
| 2    | 7  | 3  | 2.04 | 01 | Pelaksanaan Konsultasi Produktivitas Kepada Perusahaan Kecil                 | Jumlah Perusahaan Kecil yang Mendapat Konsultasi Peningkatan Produktivitas   | 5 Unit  | 5 Unit   | 5 Unit                                  | 0 Unit                | 0%  | 5 Unit                                       | 100%        |
| 2    | 7  | 3  | 2.05 |    | <b>Pengukuran Produktivitas Tingkat Daerah Kabupaten/Kota</b>                | <b>Tingkat Produktivitas Tenaga Kerja</b>  | <b>30 %</b>   | <b>10 %</b>  | <b>30%</b>                              | <b>0%</b>             | <b>0%</b>   | <b>30%</b>                                   | <b>0%</b>   |
| 2    | 7  | 3  | 2.05 | 01 | Pengukuran Kompetensi dan Produktivitas Tenaga Kerja                         | Jumlah Dokumen Hasil Pengukuran Produktivitas dan Daya Saing Tenaga Kerja di Tingkat Daerah                                | 1 Dokumen   | 1 Dokumen  | 1 Dokumen                               | 0 Dokumen             | 0%  | 1 Dokumen                                    | 0%          |
| 2    | 07   | 04 |      |    | <b>PROGRAM PENEMPATAN TENAGA KERJA</b>                                       | <b>% Calon Pencari Kerja yang Ditempatkan</b>  | <b>50%</b>  | <b>89,50%</b>  | <b>50%</b>                              | <b>5.94%</b>          | <b>13,20%</b>   | <b>50%</b>                                   | <b>90%</b>  |
| 2    | 07   | 04 | 2.01 |    | <b>Pelayanan Antarkerja di Daerah/Kabupaten/Kota</b>                         | <b>Jumlah Fasilitasi Pelayanan Antar Kerja</b>   | <b>1 Kegiatan</b>   | <b>1 Kegiatan</b>  | <b>1 Kegiatan</b>                       | <b>1 Kegiatan</b>     | <b>100%</b>   | <b>1 Kegiatan</b>                            | <b>100%</b> |
| 2    | 07   | 04 | 2.01 | 01 | Penyediaan Sumber Daya Pelayanan antar Kerja                                 | Jumlah SDM Pelayanan antar Kerja yang Mendapatkan Pelatihan Melalui Bimtek dan lain-lain untuk Peningkatan Kompetensi      | 3 Orang   | 5 Orang  | 3 Orang                                 | 10 Orang              | 333,33%   | 3 Orang                                      | 500%        |
| 2    | 3  | 4  | 2.01 | 02 | Pelayanan antar Kerja  | Jumlah Tenaga Kerja yang Ditempatkan Melalui Layanan AKAD dan AKL  | 20 Orang  | 6.164Orang   | 20 Orang                                | 255 Orang             | 1275%   | 20 Orang                                     | 127,5%      |
| 2    | 07   | 04 | 2.01 | 03 | Penyuluhan dan Bimbingan Jabatan bagi Pencari Kerja                          | Jumlah Pencari Kerja yang Mendapatkan Penyuluhan dan Bimbingan Jabatan   | 30 Orang  | 7.379Orang   | 30 Orang                                | 3132 Orang            | 10440%  | 30 Orang                                     | 200%        |
| 2    | 07   | 04 | 2.01 | 04 | Penyelenggaraan Unit Layanan Disabilitas Katenagakerjaan                     | Jumlah Tenaga Kerja Disabilitas yang Mendapatkan Fasilitasi Layanan ULD  | 15 Orang  | 140 Orang  | 15 Orang                                | 75 Orang              | 500%  | 15 Orang                                     | 300%        |

| Kode | Urusan /Bidang Urusan Pemerintah Daerah dan Program /Kegiatan/Sub Kegiatan |    |      |    |   | Indikator Kinerja Program (outcomes)/Kegiatan (output)/Sub Kegiatan                                 | Target Kinerja Capaian Program (Renstra Perangkat Daerah) tahun 2025 | Realisasi Target Kinerja Hasil Program dan Keluaran Kegiatan s/d tahun 2024 | Target dan Realisasi Kinerja Triwulan I Program, Kegiatan dan Sub Kegiatan Triwulan I Tahun 2025 |   |                       | Perkiraan Realisasi Capaian Target Renstra PD s/d tahun berjalan              |  |
|------|--|----|------|----|---|---|--|---|--|---|-----------------------|---|--|
|      |  |    |      |    |   |   |  |   | Target Kinerja Tahun 2025  | Realisasi Kinerja Triwulan I Tahun 2025 | Tingkat Realisasi (%) | Proyeksi Realisasi Capaian Program dan Kegiatan s/d tahun berjalan tahun 2025 | Tingkat capaian Realisasi Target Renstra (%) |
| 1    | 2  |    |      |    |   | 3   | 4  | 5   | 6  | 7                                       | 8= (7/6)*100          | 9   | 10=(9/4)                                     |
| 2    | 7  | 4  | 2.01 | 05 | Perluasan Kesempatan Kerja  | Jumlah Tenaga Kerja yang Diberdayakan Melalui program Perluasan Kesempatan Kerja                    | 15 Orang   | 250 Orang   | 15 Orang   | 100 Orang                               | 666,66%               | 15 Orang  | 100%   |
| 2    | 7  | 4  | 2.02 |    | Penerbitan Izin Lembaga Penempatan Tenaga Kerja Swasta (LPTKS) dalam 1 (satu) Daerah Kabupaten/Kota         | Jumlah LPTKS  | 15 Lembaga   | 0 Lembaga   | 15 Lembaga   | 4 Lembaga                               | 26,667%               | 15 Lembaga  | 100%   |
| 2    | 7  | 4  | 2.02 | 01 | Penyediaan Sumber Daya Perizinan LPTKS Secara Terintegrasi  | Jumlah Perizinan LPTKS yang Terintegrasi  | 1 Lembaga  | 0 Lembaga   | 1 Lembaga  | 2 Lembaga                               | 200%                  | 1 Lembaga   | 100%   |
| 2    | 7  | 4  | 2.02 | 02 | Pengawasan dan Pengendalian LPTKS   | Jumlah LPTKS yang Dilakukan Pengawasan dan Pengendalian Sesuai dengan Aturan yang Berlaku           | 1 Lembaga  | 0 Lembaga   | 1 Lembaga  | 2 Lembaga                               | 200%                  | 1 Lembaga   | 100%   |
| 2    | 07   | 04 | 2.03 |    | Pengelolaan Informasi Pasar Kerja   | Jumlah informasi pasar kerja  | 15 Informasi   | 10 Informasi  | 15 Informasi   | 10 Informasi                            | 100%                  | 15 Informasi  | 166,66%                                      |
| 2    |  |    |      | 01 | Pemeliharaan dan Operasional Aplikasi Informasi Pasar Kerja Online  | Jumlah Data dan Informasi yang Dihasilkan Aplikasi Informasi Pasar Kerja Online                     | 1 Informasi  | 0 Informasi   | 1 Informasi  | 2 Informasi                             | 200%                  | 1 Informasi   | 100%   |
| 2    | 07   | 04 | 2.03 | 02 | Pelayanan dan Penyediaan Informasi Pasar Kerja Online   | Jumlah Pencari dan Pemberi Kerja yang Terdaftar dalam Pasar Kerja Melalui Sistem Online (Karir Hub) | 20 Orang   | 7.379 Orang   | 20 Orang   | 40 Orang                                | 200%                  | 20 Orang  | 100%   |
| 2    | 7  | 4  | 2.03 | 03 | Job Fair / Bursa Kerja  | Jumlah Pencari Kerja yang Mendapatkan Pekerjaan Melalui Job Fair /Bursa Kerja                       | 1500 Orang   | 0 Orang   | 1500 Orang   | 155 Orang                               | 15,5%                 | 1500 Orang  | 100%   |
| 2    | 07   | 04 | 2.04 |    | Perlindungan PMI (Pra dan Purna Penempatan) di Daerah Kabupaten/Kota  | Jumlah pencari kerja PMI yang terfasilitasi   | 20 Orang   | 155 Orang   | 20 Orang   | 40 Orang                                | 200%                  | 20 Orang  | 100%   |
| 2    | 07   | 04 | 2.04 | 01 | Peningkatan Perlindungan dan Kompetensi Calon Pekerja Migran Indonesia (PMI)/Pekerja Migran Indonesia (PMI) | Jumlah CPMI/PMI yang Dilindungi dan Ditingkatkan Kompetensinya                                      | 20 Orang   | 0 Orang   | 20 Orang   | 40 Orang                                | 200%                  | 20 Orang  | 100%   |
| 2    | 07   | 05 |      |    | PROGRAM HUBUNGAN INDUSTRIAL   | % perusahaan yang taat aturan   | 72%  | 71,43%  | 72%  | 50%                                     | 76,92%                | 72%   | 100%   |

| Kode | Urusan /Bidang Urusan Pemerintah Daerah dan Program /Kegiatan/Sub Kegiatan |    |      |    | Indikator Kinerja Program (outcomes)/Kegiatan (output)/Sub Kegiatan  | Target Kinerja Capaian Program (Renstra Perangkat Daerah) tahun 2025  | Realisasi Target Kinerja Hasil Program dan Keluaran Kegiatan s/d tahun 2024 | Target dan Realisasi Kinerja Triwulan I Program, Kegiatan dan Sub Kegiatan Triwulan I Tahun 2025 |   |                                | Perkiraan Realisasi Capaian Target Renstra PD s/d tahun berjalan              |  |             |
|------|--|----|------|----|--|---|---|--|---|--------------------------------|---|--|-------------|
|      |  |    |      |    |  |   |   | Target Kinerja Tahun 2025  | Realisasi Kinerja Triwulan I Tahun 2025 | Tingkat Realisasi (%)          | Proyeksi Realisasi Capaian Program dan Kegiatan s/d tahun berjalan tahun 2025 | Tingkat capaian Realisasi Target Renstra (%) |             |
| 1    | 2  |    |      |    | 3  | 4   | 5   | 6  | 7                                       | 8= (7/6)*100                   | 9   | 10=(9/4)                                     |             |
| 2    | 07   | 05 | 2.01 |    | <b>Pengesahan Peraturan Perusahaan dan Pendaftaran Perjanjian Kerja Bersama untuk Perusahaan yang hanya Beroperasi dalam 1 (satu) Daerah Kabupaten/Kota</b>      | <b>Jumlah badan usaha yang taat peraturan perundang-undangan</b>  | <b>50 Badan usaha</b>   | <b>225 Badan usaha</b>   | <b>50 Badan Usaha</b>                   | <b>25 Badan Usaha</b>          | <b>50%</b>  | <b>50 Badan Usaha</b>                        | <b>100%</b> |
| 2    | 07   | 05 | 2.01 | 01 | Pengesahan Peraturan Perusahaan bagi Perusahaan  | Jumlah Perusahaan yang Melaksanakan Pengesahan Peraturan Perusahaan yang Terkait dengan Hubungan Industrial dan Terdaftar di WLKP Online                  | 15 Perusahaan   | 0 Perusahaan   | 15 Perusahaan                           | 0 Perusahaan                   | 0%  | 15 Perusahaan                                | 100%        |
| 2    | 7  | 5  | 2.01 | 02 | Pendaftaran Perjanjian Kerja Sama bagi Perusahaan  | Jumlah Perusahaan yang Menyusun Perjanjian Kerja Bersama  | 5 Perusahaan  | 0 Perusahaan   | 5 Perusahaan                            | 0Perusahaan                    | 0%  | 5 Perusahaan                                 | 100%        |
| 2    | 07   | 05 | 2.01 | 03 | Penyelenggaraan Pendataan dan Informasi Sarana Hubungan Industrial dan Jaminan Sosial Tenaga Kerja serta Pengupahan  | Jumlah Data dan Informasi Sarana HI (PP/PKB, Struktur Skala Upah, dan LKS Bipartit) dan Pekerja yang Terdaftar sebagai Peserta Jamsostek serta Pengupahan | 2 Laporan   | 2 Laporan  | 2 Laporan                               | 1 Laporan                      | 50%   | 2 Laporan                                    | 100%        |
| 2    | 07   | 05 | 2.02 |    | <b>Pencegahan dan Penyelesaian Perselisihan Hubungan Industrial, Mogok Kerja dan Penutupan Perusahaan di Daerah Kabupaten/Kota</b>                               | <b>Jumlah perusahaan yang melakukan pencegahan perselisihan</b>   | <b>50 Perusahaan</b>  | <b>5 Perusahaan</b>  | <b>50 Perusahaan</b>                    | <b>0 Perusahaan</b>            | <b>50%</b>  | <b>50 Perusahaan</b>                         | <b>100%</b> |
| 2    | 07   | 05 | 2.02 | 01 | Pencegahan Perselisihan Hubungan Industrial, Mogok Kerja dan Penutupan Perusahaan yang Berakibat/Berdampak pada kepentingan di 1 (satu) Daerah Kabupaten/Kota    | Jumlah Perselisihan yang Dicegah  | 50 Perkara  | 5 Perkara  | 50 Perkara                              | 0 Perkara                      | 50%   | 50 Perkara                                   | 100%        |
| 2    | 07   | 05 | 2.02 | 02 | Penyelesaian Perselisihan Hubungan Industrial, Mogok Kerja, dan Penutupan Perusahaan yang Berakibat/Berdampak pada Kepentingan di 1 (satu) Daerah Kabupaten/Kota | Jumlah Perkara Perselisihan yang terselesaikan  | 6 Perkara   | 0 Perkara  | 6 Perkara                               | 0 Perkara                      | 33,33%  | 6 Perkara                                    | 100%        |
| 2    | 07   | 05 | 2.02 | 03 | Penyelenggaraan Verifikasi dan Rekapitulasi Keanggotaan pada Organisasi Pengusaha Federasi dan Konfederasi Serikat Pekerja/Serikat Buruh serta non Afiliasi      | Jumlah Asosiasi Pengusaha dan Serikat Pekerja yang Diverifikasi   | 10 Asosiasi dan Serikat Pekerja   | 0 Asosiasi dan Serikat Pekerja   | 10 Asosiasi dan Serikat Pekerja         | 0 Asosiasi dan Serikat Pekerja | 50%   | 10 Asosiasi dan Serikat Pekerja              | 100%        |
| 2    | 07   | 05 | 2.02 | 04 | Pelaksanaan Operasional Lembaga Kerjasama Tripartit Daerah Kabupaten/Kota  | Jumlah LKS Tripartit yang Dibina  | 1 Lembaga   | 1 Lembaga  | 1 Lembaga                               | 5 Lembaga                      | 500%  | 1 Lembaga                                    | 100%        |
| 2    | 7  | 5  | 2.02 | 05 | Pengembangan Pelaksanaan Jaminan Sosial Tenaga Kerja dan Fasilitas Kesejahteraan Pekerja   | Terlaksananya Program Jaminan Sosial Tenaga Kerja dan Fasilitas Kesejahteraan Pekerja   | 15.200 Orang  | 0 Orang  | 15.200 Orang                            | 0 Orang                        | 0%  | 15.200 Orang                                 | 100%        |
| 3    |  |    |      |    | <b>URUSAN PEMERINTAHAN PILIHAN</b>   |   |   |  |   |                                |   |  |             |

| Kode            | Urusan /Bidang Urusan Pemerintah Daerah dan Program /Kegiatan/Sub Kegiatan | Indikator Kinerja Program (outcomes)/Kegiatan (output)/Sub Kegiatan   | Target Kinerja Capaian Program (Renstra Perangkat Daerah) tahun 2025  | Realisasi Target Kinerja Hasil Program dan Keluaran Kegiatan s/d tahun 2024 | Target dan Realisasi Kinerja Triwulan I Program, Kegiatan dan Sub Kegiatan Triwulan I Tahun 2025 |   |                       | Perkiraan Realisasi Capaian Target Renstra PD s/d tahun berjalan              |  |             |
|-----------------|--|---|---|---|--|---|-----------------------|---|--|-------------|
|                 |  |   |   |   | Target Kinerja Tahun 2025  | Realisasi Kinerja Triwulan I Tahun 2025 | Tingkat Realisasi (%) | Proyeksi Realisasi Capaian Program dan Kegiatan s/d tahun berjalan tahun 2025 | Tingkat capaian Realisasi Target Renstra (%) |             |
| 1               | 2  | 3   | 4   | 5   | 6  | 7                                       | 8= (7/6)*100          | 9   | 10=(9/4)                                     |             |
| 3 31            |  |   |   |   | 0,5%   |   |                       |   |  |             |
| 3 31 02         |  | <b>PROGRAM PERENCANAAN DAN PEMBANGUNAN INDUSTRI</b>   | <b>Pertumbuhan usaha industri</b>   | <b>4,0%</b>   | <b>4,46%</b>   | <b>4,0%</b>                             | <b>2,98%</b>          | <b>85,14%</b>   | <b>4,0%</b>                                  | <b>100%</b> |
| 3 31 02 2.01    |  | <b>Penyusunan dan Evaluasi Rencana Pembangunan Industri Kabupaten/Kota</b>  | <b>Jumlah Pertumbuhan Usaha Industri Jumlah Usaha Industri yang Didampingi Usahanya</b>   | <b>250 Usaha</b>  | <b>200 Usaha</b>   | <b>250 Usaha</b>                        | <b>0 Usaha</b>        | <b>0%</b>   | <b>250 Usaha</b>                             | <b>100%</b> |
| 3 31 02 2.01 01 |  | Penyusunan Rencana Pembangunan Industri Kabupaten/Kota  | Jumlah Dokumen Rencana Pembangunan Industri   | 1 Dokumen   | 0 Dokumen  | 1 Dokumen                               | 0 Dokumen             | 0%  | 1 Dokumen                                    | 100%        |
| 3 31 02 2.01 02 |  | Koordinasi, Sinkronisasi dan Pelaksanaan Kebijakan Percepatan Pengembangan, Penyebaran dan Perwilayahan Industri  | Terselenggaranya Koordinasi, Sinkronisasi dan Pelaksanaan Kebijakan Percepatan, Pengembangan, Penyebaran dan Perwilayahan Industri  | 1 Dokumen   | 0 Dokumen  | 1 Dokumen                               | 0 Dokumen             | 0%  | 1 Dokumen                                    | 100%        |
| 3 31 02 2.01 03 |  | Koordinasi, Sinkronisasi dan Pelaksanaan Pembangunan Sumber Daya Industri   | Jumlah Dokumen Hasil Koordinasi, Sinkronisasi, dan pelaksanaan Pembangunan Sumber Daya Industri   | 1 Dokumen   | 1 Dokumen  | 1 Dokumen                               | 2 Dokumen             | 200%  | 1 Dokumen                                    | 100%        |
| 3 31 02 2.01 04 |  | Koordinasi, Sinkronisasi dan Pelaksanaan Pembangunan Sarana dan Prasarana Industri  | Jumlah Dokumen Hasil Koordinasi, Sinkronisasi, dan Pelaksanaan Pembangunan Sarana dan Prasarana Industri  | 1 Dokumen   | 0 Dokumen  | 1 Dokumen                               | 0 Dokumen             | 0%  | 1 Dokumen                                    | 100%        |
| 3 31 02 2.01 05 |  | Koordinasi, Sinkronisasi dan Pelaksanaan Pemberdayaan Industri dan Peran Serta Masyarakat   | Jumlah Dokumen Hasil Koordinasi, Sinkronisasi, dan Pelaksanaan Pemberdayaan Industri dan Peran Serta Masyarakat   | 1 Dokumen   | 1 Dokumen  | 1 Dokumen                               | 0 Dokumen             | 0%  | 1 Dokumen                                    | 100%        |
| 3 31 02 2.01 06 |  | Evaluasi Terhadap Pelaksanaan Rencana Pembangunan Industri  | Jumlah Dokumen Evaluasi Pelaksanaan Rencana Pembangunan Industri  | 1 Dokumen   | 0 Dokumen  | 1 Dokumen                               | 0 Dokumen             | 0%  | 1 Dokumen                                    | 100%        |
| 3 31 03         |  |   | <b>% usaha industri yang memiliki ijin usaha</b>  | <b>25%</b>  | <b>100%</b>  | <b>25%</b>                              | <b>15,71%</b>         | <b>78,55%</b>   | <b>25%</b>                                   | <b>100%</b> |
| 3 31 03 2.01    |  | <b>Penerbitan Izin Usaha Industri (UIU), Izin Perluasan Usaha Industri (IPUI), Izin Usaha Kawasan Industri (IUKI) dan Izin Perluasan Kawasan Industri (IPKI) Kewenangan Kabupten/Kota</b> | <b>Jumlah Rekomendasi Izin Usaha Industri sesuai SOP</b>  | <b>66 Unit</b>  | <b>3Unit</b>   | <b>66 Unit</b>                          | <b>0 Unit</b>         | <b>0%</b>   | <b>66 Unit</b>                               | <b>100%</b> |
| 3 31 03 2.01 01 |  | Fasilitasi Pemenuhan Komitmen Perolehan IUI, IPUI, IUKI dan   | Jumlah Dokumen Hasil Fasilitasi Verifikasi Teknis Pemenuhan Kesesuaian Persyaratan Teknis Perizinan Berusaha Sektor Industri dan/atau dalam rangka Perluasan Usaha untuk Bidang Usaha dengan Risiko Usaha Menengah- Tinggi dan Tinggi, Melalui SIINas yang Terintegrasi dengan Sistem OSS | 55 Dokumen  | 0 Dokumen  | 55 Dokumen                              | 2 Dokumen             | 3,64%   | 55 Dokumen                                   | 100%        |

| Kode | Urusan /Bidang Urusan Pemerintah Daerah dan Program /Kegiatan/Sub Kegiatan |    |      |    |   | Indikator Kinerja Program (outcomes)/Kegiatan (output)/Sub Kegiatan  | Target Kinerja Capaian Program (Renstra Perangkat Daerah) tahun 2025 | Realisasi Target Kinerja Hasil Program dan Keluaran Kegiatan s/d tahun 2024 | Target dan Realisasi Kinerja Triwulan I Program, Kegiatan dan Sub Kegiatan Triwulan I Tahun 2025 |   |                       | Perkiraan Realisasi Capaian Target Renstra PD s/d tahun berjalan              |  |
|------|--|----|------|----|---|--|--|---|--|---|-----------------------|---|--|
|      |  |    |      |    |   |  |  |   | Target Kinerja Tahun 2025  | Realisasi Kinerja Triwulan I Tahun 2025 | Tingkat Realisasi (%) | Proyeksi Realisasi Capaian Program dan Kegiatan s/d tahun berjalan tahun 2025 | Tingkat capaian Realisasi Target Renstra (%) |
| 1    | 2  |    |      |    |   | 3  | 4  | 5   | 6  | 7                                       | 8 = (7/6)*100         | 9   | 10=(9/4)                                     |
| 3    | 31   | 4  | 2.01 | 02 | Diseminasi, Publikasi Data Informasi dan Analisa Industri Kabupaten/Kota melalui SIINas   | Jumlah Dokumen Hasil Diseminasi dan Publikasi Data Informasi dan Analisis Industri Kabupaten/Kota Melalui SIINas   | 30 Dokumen   | 0 Dokumen   | 30 Dokumen   | 0 Dokumen                               | 0%                    | 30 Dokumen  | 0%   |
| 3    | 31   | 03 | 2.01 | 03 | Koordinasi dan Sinkronisasi Pengawasan Perizinan di Bidang Industri dalam Lingkup IUI, IPUI, IUKI dan IPKI Kewenangan Kabupaten/Kota  | Jumlah dokumen hasil Koordinasi dan Sinkronisasi Pengawasan terhadap Perizinan Berusaha industri dengan skala usaha Industri Kecil dan Industri Menengah yang berlokasi di satu Kab./Kota sepanjang merupakan Penanaman Modal Dalam Negeri dan selain bidang usaha tertentu yang menjadi kewenangan pemerintah pusat | 30 Dokumen   | 0 Dokumen   | 30 Dokumen   | 0 Dokumen                               | 0%                    | 30 Dokumen  | 100%   |
| 3    | 31   | 04 |      |    | <b>PROGRAM PENGELOLAAN SISTEM INFORMASI INDUSTRI NASIONAL</b>   | % usaha industri yang masuk database   | 65%  | 2,9%  | 65%  | 58,83%                                  | 98,05%                | 65%   | 100%   |
| 3    | 31   | 04 | 2.01 |    | Penyediaan Informasi Industri untuk Informasi Industri Kabupaten/Kota   | Jumlah Database Industri Jumlah Laporan Data Industri yang Dikelola Dengan Baik  | 1 Database   | 1 Database  | 1 Database   | 0 Database                              | 0%                    | 1 Database  | 100%   |
| 3    | 31   | 04 | 2.01 | 01 | Fasilitasi Pengumpulan, Pengolahan dan Analisis Data Industri, Data Kawasan Industri serta Data Lain Lingkup Kabupaten/Kota melalui Sistem Informasi Industri Nasional (SIINas) | Jumlah Dokumen Hasil Fasilitasi Pengumpulan, Pengolahan dan Analisis Data Industri, Data Kawasan Industri serta Data Lain Lingkup Kabupaten/Kota Melalui Sistem Informasi Industri Nasional (SIINas)   | 1 Dokumen  | 0 Dokumen   | 1 Dokumen  | 0 Dokumen                               | 0%                    | 1 Dokumen   | 100%   |
| 3    | 31   | 04 | 2.01 | 02 | Diseminasi, Publikasi Data Informasi dan Analisis Industri Kabupaten/Kota melalui SIINas  | Jumlah Dokumen Hasil Diseminasi dan Publikasi Data Informasi dan Analisis Industri Kabupaten/Kota Melalui SIINas   | 1 Dokumen  | 0 Dokumen   | 1 Dokumen  | 0 Dokumen                               | 0%                    | 1 Dokumen   | 100%   |
| 3    | 31   | 04 | 2.01 | 03 | Pemantauan dan Evaluasi Kepatuhan Perusahaan Industri dan Perusahaan Kawasan Industri Lingkup Kabupaten/Kota dalam Penyampaian Data ke SIINas                                   | Jumlah Dokumen Hasil Pemantauan dan Evaluasi Kepatuhan Perusahaan Industri dan Perusahaan Kawasan Industri Lingkup Kabupaten/Kota dalam Penyampaian Data ke SIINas   | 1 Dokumen  | 2 Dokumen   | 1 Dokumen  | 2 Dokumen                               | 200%                  | 1 Dokumen   | 100%   |

**Tabel 2.2.**

**Realisasi Kinerja dan Keuangan Diperinnaker Kabupaten Rembang Triwulan I Tahun 2025**

| Kode | Urusan /Bidang Urusan Pemerintah Daerah dan Program /Kegiatan/Sub Kegiatan |    |      |    | Indikator Kinerja Program (outcomes)/Kegiatan (output)/Sub Kegiatan                   | Target dan Realisasi Kinerja Triwulan I Program, Kegiatan dan Sub Kegiatan Tahun 2025  |   |                               | Anggaran dan Realisasi Keuangan Triwulan I Program, Kegiatan dan Sub Kegiatan Tahun 2025 |                                 |                                |        |
|------|--|----|------|----|---|--|---|-------------------------------|--|---------------------------------|--------------------------------|--------|
|      |  |    |      |    |   | Target Kinerja Tahun 2025  | Realisasi Kinerja Triwulan I Tahun 2025 | Capaian Realisasi Kinerja (%) | Anggaran APBD Tahun 2025   | Realisasi Triwulan I Tahun 2025 | Capaian Realisasi Keuangan (%) |        |
| 1    | 2  |    |      |    | 4   | 5  | 6                                       | 7= (6/5)*100                  | 8  | 9                               | 10= (9/8)*100                  |        |
|      |  |    |      |    |   |  |   |                               | 7.976.092.000  | 3.985.325.852                   | 49,96%                         |        |
| 2    |  |    |      |    | URUSAN PEMERINTAHAN WAJIB YANG TIDAK BERKAITAN DENGAN PELAYANAN DASAR                 |  |   |                               | 7.066.092.000  | 3.199.834.552                   | 45,28%                         |        |
| 2    | 07   |    |      |    | BIDANG TENAGA KERJA   |  |   |                               | 7.066.092.000  | 3.199.834.552                   | 45,28%                         |        |
| 2    | 07   | 01 |      |    | PROGRAM PENUNJANG URUSAN PEMERINTAHAN DAERAH KABUPATEN/KOTA                           | Nilai IKM  | 82,56 Angka                             | 47,33 Angka                   | 57,33%   | 5.081.092.000                   | 2.912.926.830                  | 57,31% |
|      |  |    |      |    | Nilai SAKIP   |  | 72%                                     | 41,29%                        |  |                                 |                                |        |
| 2    | 07   | 01 | 2.01 |    | Perencanaan, Penganggaran, dan Evaluasi Kinerja Perangkat Daerah                      | % Keselarasan Perencanaan terhadap Capaian Kinerja Perangkat Daerah  | 92%                                     | 45%                           | 48,91%   | 1.500.000                       | 975.000                        | 65,00% |
| 2    | 07   | 01 | 2.01 | 01 | Penyusunan Dokumen Perencanaan Perangkat Daerah                                       | Jumlah Dokumen Perencanaan Perangkat Daerah  | 2 Dokumen                               | 1 Dokumen                     | 50%  | 500.000                         | 0                              | 0,00%  |
| 2    | 07   | 01 | 2.01 | 02 | Koordinasi dan Penyusunan Dokumen RKA-SKPD  | Jumlah Dokumen RKA – SKPD dan Laporan Hasil Koordinasi Penyusunan Dokumen RKA - SKPD   | 2 Dokumen                               | 1 Dokumen                     | 0%   | 500.000                         | 475.000                        | 95,00% |
| 2    | 7  | 1  | 2.01 | 03 | Koordinasi dan Penyusunan Dokumen Perubahan RKA-SKPD                                  | Jumlah Dokumen Perubahan RKA-SKPD dan Laporan Hasil Koordinasi Penyusunan Dokumen Perubahan RKA-SKPD   | 2 Dokumen                               | 0 Dokmen                      | 0%   | 0                               | 0                              | 0%     |
| 2    | 7  | 1  | 2.01 | 06 | Koordinasi dan Penyusunan Laporan Capaian Kinerja dan Ikhtisar Realisasi Kinerja SKPD | Jumlah Laporan Capaian Kinerja dan Ikhtisar Realisasi Kinerja SKPD dan Laporan Hasil Koordinasi Penyusunan Laporan Capaian Kinerja dan Ikhtisar Realisasi Kinerja SKPD | 3 Dokumen                               | 0 Laporan                     | 0%   | 0                               | 0                              | 0%     |
| 2    | 07   | 01 | 2.01 | 07 | Evaluasi Kinerja Perangkat Daerah   | Jumlah Laporan Evaluasi Kinerja Perangkat Daerah   | 12 Laporan                              | 4 Laporan                     | 33,33%   | 500.000                         | 500.000                        | 100%   |

| Kode |    |    |      |    | Urusan /Bidang Urusan Pemerintah Daerah dan Program /Kegiatan/Sub Kegiatan    | Indikator Kinerja Program (outcomes)/Kegiatan (output)/Sub Kegiatan  | Target dan Realisasi Kinerja Triwulan I Program, Kegiatan dan Sub Kegiatan Tahun 2025 |   |                               | Anggaran dan Realisasi Keuangan Triwulan I Program, Kegiatan dan Sub Kegiatan Tahun 2025 |                                 |                           |
|------|----|----|------|----|---|--|---|---|-------------------------------|--|---------------------------------|---------------------------|
|      |    |    |      |    |   |  | Target Kinerja Tahun 2025   | Realisasi Kinerja Triwulan I Tahun 2025 | Capaian Realisasi Kinerja (%) | Anggaran APBD Tahun 2025   | Realisasi Triwulan I Tahun 2025 | Target Kinerja Tahun 2025 |
| 1    |    |    |      |    | 2   | 4  | 5   | 6                                       | 7= (6/5)*100                  | 8  | 9                               | 10= (9/8)*100             |
| 2    | 07 | 01 | 2.02 |    | <b>Administrasi Keuangan Perangkat Daerah</b>                                 | % Dokumen pelaporan keuangan dengan kualitas baik  | 96%   | 45 %                                    | 46,88%                        | 4.691.457.000  | 2.719.844.607                   | 57,97%                    |
| 2    | 7  | 1  | 2.02 | 01 | Penyediaan Gaji dan Tunjangan ASN   | Jumlah Orang yang Menerima Gaji dan Tunjangan ASN  | 50 Orang  | 100 Orang                               | 200%                          | 4.615.707.000  | 2.662.874.607                   | 57,69%                    |
| 2    | 07 | 01 | 2.02 | 03 | Pelaksanaan Penatausahaan dan Pengujian/Verifikasi Keuangan SKPD              | Jumlah Dokumen Penatausahaan dan pengujian/Verifikasi Keuangan SKPD  | 12 Dokumen  | 6 Dokumen                               | 50%                           | 75.250.000   | 56.970.000                      | 75,71%                    |
| 2    | 07 | 01 | 2.02 | 05 | Koordinasi dan Penyusunan Laporan Keuangan Akhir Tahun SKPD                   | Jumlah Laporan Keuangan Akhir Tahun SKPD dan Laporan Hasil Koordinasi Penyusunan Laporan Keuangan Akhir Tahun SKPD                                 | 1 Laporan   | 0 Laporan                               | 0%                            | 500.000  | 0                               | 0%                        |
| 2    | 07 | 01 | 2.02 | 07 | Koordinasi dan Penyusunan Laporan Keuangan Bulanan/Triwulanan/Semesteran SKPD | Jumlah Laporan Keuangan Bulanan/ Triwulanan/ Semesteran SKPD dan Laporan Koordinasi Penyusunan Laporan Keuangan Bulanan/Triwulanan/Semesteran SKPD | 12 Laporan  | 0 Laporan                               | 0%                            | 0  | 0                               | 0%                        |
| 2    | 07 | 01 | 2.03 |    | <b>Administrasi Barang Milik Daerah pada Perangkat Daerah</b>                 | % Pemenuhan Kebutuhan Administrasi Barang Milik Daerah pada Perangkat Daerah   | 95%   | 0%                                      | 0%                            | 0  | 0                               | 0%                        |
| 2    | 07 | 01 | 2.03 | 06 | Penatausahaan Barang Milik Daerah Pada SKPD                                   | Jumlah Laporan Penatausahaan Barang Milik Daerah pada SKPD   | 1 Laporan   | 0 Laporan                               | 0%                            | 0  | 0                               | 0%                        |
| 2    | 07 | 01 | 2.05 |    | <b>Administrasi Kepegawaian Perangkat Daerah</b>                              | % Dokumen Kepegawaian yang dikelola dengan baik  | 100%  | 50 %                                    | 50%                           | 500.000  | 124.200                         | 24,84%                    |
| 2    | 07 | 01 | 2.05 | 01 | Peningkatan Sarana dan Prasarana Disiplin Pegawai                             | Jumlah Unit Peningkatan Sarana dan Prasarana Disiplin Pegawai  | 1 Unit  | 0 Unit                                  | 0%                            | 0  | 0                               | 0,00%                     |
| 2    | 07 | 01 | 2.05 | 03 | Pendataan dan Pegolahan Administrasi Kepegawaian                              | Jumlah Dokumen Pendataan dan Pengolahan Administrasi Kepegawaian   | 4 Dokumen   | 2 Dokumen                               | 50%                           | 500.000  | 124.200                         | 24,84%                    |
| 2    | 7  | 1  | 2.05 | 05 | Monitoring, Evaluasi dan Penilaian Kinerja Pegawai                            | Jumlah Dokumen Monitoring Evaluasi dan Penilaian Kinerja Pegawai   | 1 Dokumen   | 0 Dokumen                               | 0%                            | 0  | 0                               | 0%                        |
| 2    | 7  | 1  | 2.05 | 09 | Pendidikan dan Pelatihan Pegawai Berdasarkan Tugas dan Fungsi                 | Jumlah Pegawai Berdasarkan Tugas dan Fungsi yang Mengikuti Pendidikan dan Pelatihan  | 2 Dokumen   | 0 Dokumen                               | 0%                            | 0  | 0                               | 0%                        |
| 2    | 07 | 01 | 2.06 |    | <b>Adinistrasi Umum Perangkat Daerah</b>                                      | % Pemenuhan pelayanan umum   | 100%  | 50 %                                    | 50 %                          | 39.370.000   | 19.509.000                      | 49,55%                    |
| 2    | 07 | 01 | 2.06 | 01 | Penyediaan Komponen Instalasi Listrik/Penerangan Bangunan Kantor              | Jumlah Paket Komponen Instalasi Listrik/Penerangan Bangunan Kantor yang Disediakan   | 50 Paket  | 26 Paket                                | 52 Paket                      | 2.500.000  | 1.565.000                       | 62,60%                    |
| 2    | 07 | 01 | 2.06 | 02 | Penyediaan Peralatan dan Perlengkapan Kantor                                  | Jumlah Paket Peralatan dan Perlengkapan Kantor yang Disediakan X   | 30 Paket  | 0 Paket                                 | 0 Paket                       | 0  | 0                               | 0%                        |

| Kode |    |    |      |    | Usuran /Bidang Usuran Pemerintah Daerah dan Program /Kegiatan/Sub Kegiatan                     | Indikator Kinerja Program (outcomes)/Kegiatan (output)/Sub Kegiatan                                    | Target dan Realisasi Kinerja Triwulan I Program, Kegiatan dan Sub Kegiatan Tahun 2025 |   |                               | Anggaran dan Realisasi Keuangan Triwulan I Program, Kegiatan dan Sub Kegiatan Tahun 2025 |                                 |                           |
|------|----|----|------|----|--|--|---|---|-------------------------------|--|---------------------------------|---------------------------|
|      |    |    |      |    |  |  | Target Kinerja Tahun 2025   | Realisasi Kinerja Triwulan I Tahun 2025 | Capaian Realisasi Kinerja (%) | Anggaran APBD Tahun 2025   | Realisasi Triwulan I Tahun 2025 | Target Kinerja Tahun 2025 |
| 1    |    |    |      |    | 2  | 4  | 5   | 6                                       | 7= (6/5)*100                  | 8  | 9                               | 10= (9/8)*100             |
| 2    | 07 | 01 | 2.06 | 03 | Penyediaan Peralatan Rumah Tangga  | Jumlah Paket Peralatan Rumah Tangga yang Disediakan  | 20 Paket  | 10 Paket                                | 50%                           | 6.000.000  | 3.500.000                       | 58,33%                    |
| 2    | 07 | 01 | 2.06 | 04 | Penyediaan Bahan Logistik Kantor   | Jumlah Paket Bahan Logistik Kantor yang Disediakan   | 12 Paket  | 6 Paket                                 | 50%                           | 7.400.000  | 2.004.000                       | 27,08%                    |
| 2    | 07 | 01 | 2.06 | 05 | Penyediaan Barang Cetak dan Penggandaan  | Jumlah Paket Barang Cetak dan Penggandaan yang Disediakan  | 12 Paket  | 8 Paket                                 | 66,67%                        | 11.550.000   | 4.000.000                       | 34,63%                    |
| 2    | 07 | 01 | 2.06 | 06 | Penyediaan Bahan Bacaan dan Peraturan Perundang-undangan                                       | Jumlah Dokumen Bahan Bacaan dan Peraturan Perundang-Undangan yang Disediakan                           | 12 Dokumen  | 0 Paket                                 | 0%                            | 0  | 0                               | 0,00%                     |
| 2    | 07 | 01 | 2.06 | 07 | Penyediaan Bahan/Material  | Jumlah Paket Bahan/Material yang Disediakan  | 12 Paket  | 6 Paket                                 | 50%                           | 11.920.000   | 8.400.000                       | 70,81%                    |
| 2    | 07 | 01 | 2.06 | 09 | Penyelenggaraan Rapat Koordinasi dan Konsultasi SKPD   | Jumlah Laporan Penyelenggaraan Rapat Koordinasi dan Konsultasi SKPD                                    | 12 Laporan  | 0 Laporan                               | 50%                           | 0  | 0                               | 0,00%                     |
| 2    | 7  | 1  | 2.06 | 10 | Penatausahaan Arsip Dinamis pada SKPD  | Jumlah Dokumen Penatausahaan Arsip Dinamis pada SKPD   | 1 Dokumen   | 0 Dokumen                               | 0%                            | 0  | 0                               | 0%                        |
| 2    | 7  | 1  | 2.07 |    | <b>Pengadaan Barang Milik Daerah Penunjang Usuran Pemerintah Daerah</b>                        | <b>% Ketercukupan Sarana Prasarana Aparatur</b>  | <b>95%</b>  | <b>0%</b>                               | <b>0%</b>                     | <b>0</b>   | <b>0</b>                        | <b>0%</b>                 |
| 2    | 7  | 1  | 2.07 | 05 | Pengadaan Mebel  | Jumlah Paket Mebel yang Disediakan   | 1 Unit  | 0 Unit                                  | 0%                            | 0  | 0                               | 0%                        |
| 2    | 07 | 01 | 2.07 | 06 | Pengadaan Peralatan dan Mesin Lainnya  | Jumlah Unit Peralatan dan Mesin Lainnya yang Disediakan  | 5 Unit  | 0 Unit                                  | 0%                            | 0  | 0                               | 0%                        |
| 2    | 07 | 01 | 2.08 |    | <b>Penyediaan Jasa Penunjang Usuran Pemerintah Daerah</b>                                      | <b>% Pemenuhan Pelayanan Administrasi Perkantoran</b>  | <b>100%</b>   | <b>50%</b>                              | <b>50%</b>                    | <b>332.775.000</b>   | <b>163.817.023</b>              | <b>49,23%</b>             |
| 2    | 07 | 01 | 2.08 | 01 | Penyediaan Jasa Surat Menyurat   | Jumlah Laporan Penyediaan Jasa Surat Menyurat  | 12 Laporan  | 6 Laporan                               | 50%                           | 500.000  | 0                               | 0,00%                     |
| 2    | 07 | 01 | 2.08 | 02 | Penyediaan Jasa Komunikasi, Sumber Daya Air dan Listrik  | Jumlah Laporan Penyediaan Jasa Komunikasi, Sumber Daya Air dan Listrik yang Disediakan                 | 12 Laporan  | 6 Laporan                               | 50%                           | 86.700.000   | 42.012.023                      | 48,46%                    |
| 2    | 07 | 01 | 2.08 | 03 | Penyediaan Jasa Perlatan dan Perlengkapan Kantor   | Jumlah Laporan Penyediaan Jasa Peralatan dan Perlengkapan Kantor yang Disediakan                       | 12 Laporan  | 6 Laporan                               | 50%                           | 0  | 0                               | 0,00%                     |
| 2    | 07 | 01 | 2.08 | 04 | Penyediaan Jasa Pelayanan Umum Kantor  | Jumlah Laporan Penyediaan Jasa Pelayanan Umum Kantor yang Disediakan                                   | 12 Laporan  | 6 Laporan                               | 50%                           | 245.575.000  | 121.805.000                     | 49,60%                    |
| 2    | 07 | 01 | 2.09 |    | <b>Pemeliharaan Barang Milik Daerah Penunjang Usuran Pemerintahan Daerah</b>                   | <b>% BDM Dengan Kondidi Baik</b>   | <b>100%</b>   | <b>50%</b>                              | <b>50%</b>                    | <b>15.490.000</b>  | <b>8.657.000</b>                | <b>55,89%</b>             |
| 2    | 07 | 01 | 2.09 | 01 | Penyediaan Jasa Pemeliharaan dan Pajak Kendaraan Perorangan Dinas atau Kendaraan Dinas Jabatan | Jumlah Kendaraan Perorangan Dinas atau Kendaraan Dinas Jabatan yang Dipelihara dan dibayarkan Pajaknya | 11 Paket  | 7 Unit                                  | 63,64%                        | 11.900.000   | 5.297.000                       | 44,51%                    |
| 2    | 7  | 1  | 2.09 | 06 | Pemeliharaan Peralatan dan Mesin Lainnya   | Jumlah Peralatan dan Mesin Lainnya yang Dipelihara   | 11 Unit   | 6 Unit                                  | 54,55%                        | 3.590.000  | 3.360.000                       | 93,59%                    |

| Kode | Urusan /Bidang Urusan Pemerintah Daerah dan Program /Kegiatan/Sub Kegiatan |    |      |    | Indikator Kinerja Program (outcomes)/Kegiatan (output)/Sub Kegiatan                                       | Target dan Realisasi Kinerja Triwulan I Program, Kegiatan dan Sub Kegiatan Tahun 2025                                 |   |                               | Anggaran dan Realisasi Keuangan Triwulan I Program, Kegiatan dan Sub Kegiatan Tahun 2025 |                                 |                           |        |
|------|--|----|------|----|---|---|---|-------------------------------|--|---------------------------------|---------------------------|--------|
|      |  |    |      |    |   | Target Kinerja Tahun 2025   | Realisasi Kinerja Triwulan I Tahun 2025 | Capaian Realisasi Kinerja (%) | Anggaran APBD Tahun 2025   | Realisasi Triwulan I Tahun 2025 | Target Kinerja Tahun 2025 |        |
| 1    | 2  |    |      |    | 4   | 5   | 6                                       | 7= (6/5)*100                  | 8  | 9                               | 10= (9/8)*100             |        |
| 2    | 07   | 01 | 2.09 | 09 | Pemeliharaan/Rehabilitasi Gedung Kantor dan Bangunan Lainnya  | Jumlah Gedung Kantor dan Bangunan Lainnya yang Dipelihara/Direhabilitasi  | 4 Unit                                  | 0 Unit                        | 0%   | 0                               | 0                         | 0%     |
| 2    | 07   | 02 |      |    | <b>PROGRAM PERENCANAAN TENAGA KERJA</b>   | Cakupan laporan data base tenaga kerja yang dikelola dengan baik  | 50%                                     | 0%                            | 0%   | 0                               | 0                         | 0,00%  |
| 2    | 07   | 02 | 2.01 |    | <b>Penyusunan Rencana Tenaga Kerja (RTK)</b>  | Persentase peningkatan database tenaga kerja  | 5%                                      | 0%                            | 0%   | 0                               | 0                         | 0,00%  |
| 2    | 07   | 02 | 2.01 | 01 | Penyusunan Rencana Tenaga Kerja Makro   | Jumlah Dokumen Rencana Tenaga Kerja Makro   | 1 Dokumen                               | 0 Dokumen                     | 0%   | 0                               | 0                         | 0,00%  |
| 2    | 07   | 02 | 2.01 | 02 | Penyusunan Rencana Tenaga Kerja Mikro   | Jumlah SDM Perusahaan yang mampu menyusun RTK Mikro   | 1 Dokumen                               | 0 Dokumen                     | 0%   | 0                               | 0                         | 0,00%  |
| 2    | 07   | 03 |      |    | <b>PROGRAM PELATIHAN KERJA DAN PRODUKTIVITAS TENAGA KERJA</b>   | Pertumbuhan tenaga kerja yang mendapatkan pelatihan   | 60%                                     | 20%                           | 33,33%   | 100.000.000                     | 0                         | 0,00%  |
| 2    | 07   | 03 | 2.01 |    | <b>Pelaksanaan Pelatihan berdasarkan Unit Kompetensi</b>  | Jumlah paket pelatihan  | 45 Paket                                | 0 Paket                       | 0%   | 100.000.000                     | 0                         | 0,00%  |
|      |  |    |      |    |   | <b>Jumlah Unit Kompetensi</b>   | 779 Unit                                | 0 Orang                       | 0%   | 0                               | 0                         | 0,00%  |
| 2    | 07   | 0  | 2.01 | 01 | Proses Pelaksanaan Pendidikan dan Pelatihan Ketrampilan bagi Pencari Kerja berdasarkan Klaster Kompetensi | Jumlah Tenaga Kerja yang Mendapat Pelatihan Berbasis Kompetensi pada Tahun n  | 264 Orang                               | 20%                           | 7,58%  | 100.000.000                     | 0                         | 0,00%  |
| 2    | 07   | 03 | 2.02 |    | <b>Pembinaan Lembaga Pelatihan Kerja Swasta</b>   | Jumlah lembaga ketenagakerjaan yang memenuhi syarat operasional   | 25 Lembaga                              | 0 Lembaga                     | 0%   | 0                               | 0                         | 0,00%  |
| 2    | 07   | 03 | 2.02 | 01 | Pembinaan Lembaga Pelatihan Kerja Swasta  | Jumlah Lembaga Pelatihan Kerja Swasta yang Dibina   | 8 Lembaga                               | 0 Lembaga                     | 0%   | 0                               | 0                         | 0,00%  |
| 2    | 7  | 3  | 2.03 |    | <b>Perizinan dan Pendaftaran Lembaga Pelatihan Kerja</b>  | Lembaga Pelatihan Kerja yang Memiliki Perizinan   | 5 Lembaga                               | 2 Lembaga                     | 40%  | 0                               | 0                         | 0,00%  |
| 2    | 7  | 3  | 2.03 | 01 | Penyediaan Sumber Daya Perizinan Lembaga Pelatihan Kerja Secara Terintegrasi                              | Jumlah Sumber Daya Perizinan Lembaga Pelatihan Kerja Secara Terintegrasi  | 5 Unit                                  | 2 Unit                        | 40%  | 0                               | 0                         | 0,00%  |
| 2    | 7  | 3  | 2.04 |    | <b>Konsultasi Produktivitas pada Perusahaan Kecil</b>   | Jumlah Perusahaan yang Menerapkan Program Peningkatan Produktivitas Lembaga Pelatihan Kerja yang Memiliki Perizinan   | 5 Unit                                  | 0 Unit                        | 0%   | 0                               | 0                         | 0,00%  |
| 2    | 7  | 3  | 2.04 | 01 | Pelaksanaan Konsultasi Produktivitas Kepada Perusahaan Kecil  | Jumlah Perusahaan Kecil yang Mendapat Konsultasi Peningkatan Produktivitas  | 5 Unit                                  | 0 Unit                        | 0%   | 0                               | 0                         | 0,00%  |
| 2    | 7  | 3  | 2.05 |    | <b>Pengukuran Produktivitas Tingkat Daerah Kabupaten/Kota</b>   | Tingkat Produktivitas Tenaga Kerja  | 20 %                                    | 0%                            | 0%   | 0                               | 0                         | 0,00%  |
| 2    | 7  | 3  | 2.05 | 01 | Pengukuran Kompetensi dan Produktivitas Tenaga Kerja  | Jumlah Dokumen Hasil Pengukuran Produktivitas dan Daya Saing Tenaga Kerja di Tingkat Daerah                           | 1 Dokumen                               | 0 Dokumen                     | 0%   | 0                               | 0                         | 0,00%  |
| 2    | 07   | 04 |      |    | <b>PROGRAM PENEMPATAN TENAGA KERJA</b>  | % Calon Pencari Kerja yang Ditempatkan  | 45%                                     | 5,94%                         | 13,2% <sup>1</sup>   | 1.510.000.000                   | 199.475.722               | 0,00%  |
| 2    | 07   | 04 | 2.01 |    | <b>Pelayanan Antarkerja di Daerah/Kabupaten/Kota</b>  | Jumlah fasilitasi pelayanan antar kerja   | 1 Kegiatan                              | 1 Kegiatan                    | 100%   | 1.310.000.000                   | 195.882.722               | 14,95% |
| 2    | 07   | 04 | 2.01 | 01 | Penyediaan Sumber Daya Pelayanan antar Kerja  | Jumlah SDM Pelayanan antar Kerja yang Mendapatkan Pelatihan Melalui Bimtek dan lain-lain untuk Peningkatan Kompetensi | 3 Orang                                 | 10 Orang                      | 333,33%  | 100.000.000                     | 44.681.000                | 44,68% |
| 2    | 3  | 4  | 2.01 | 02 | Pelayanan antar Kerja   | Jumlah Tenaga Kerja yang Ditempatkan Melalui Layanan AKAD dan AKL   | 20 Orang                                | 255 Orang                     | 1.275%   | 0                               | 0                         | 0,00%  |
| 2    | 07   | 04 | 2.01 | 03 | Penyuluhan dan Bimbingan Jabatan bagi Pencari Kerja   | Jumlah Pencari kerja yang dibimbing   | 30 Orang                                | 3132 Orang                    | 10.440%  | 300.000.000                     | 9.105.722                 | 3,04%  |

| Kode |    |    |      |    | Urusan /Bidang Urusan Pemerintah Daerah dan Program /Kegiatan/Sub Kegiatan  | Indikator Kinerja Program (outcomes)/Kegiatan (output)/Sub Kegiatan  | Target dan Realisasi Kinerja Triwulan I Program, Kegiatan dan Sub Kegiatan Tahun 2025 |   |                               | Anggaran dan Realisasi Keuangan Triwulan I Program, Kegiatan dan Sub Kegiatan Tahun 2025 |                                 |                           |
|------|----|----|------|----|---|--|---|---|-------------------------------|--|---------------------------------|---------------------------|
|      |    |    |      |    |   |  | Target Kinerja Tahun 2025   | Realisasi Kinerja Triwulan I Tahun 2025 | Capaian Realisasi Kinerja (%) | Anggaran APBD Tahun 2025   | Realisasi Triwulan I Tahun 2025 | Target Kinerja Tahun 2025 |
| 1    |    |    |      |    | 2   | 4  | 5   | 6                                       | 7= (6/5)*100                  | 8  | 9                               | 10= (9/8)*100             |
| 2    | 07 | 04 | 2.01 | 04 | Penyelenggaraan Unit LayananDisabilitas Katenagakerjaan   | Jumlah Tenaga Kerja Disabilitas yang Mendapatkan Fasilitas Layanan ULD   | 15 Orang  | 75 Orang                                | 500%                          | 320.000.000  | 142.096.000                     | 44,41%                    |
| 2    | 7  | 4  | 2.01 | 5  | Perluasan Kesempatan Kerja  | Jumlah Tenaga Kerja yang Diberdayakan Melalui program Perluasan Kesempatan Kerja   | 15 Orang  | 100 Orang                               | 666,67%                       | 590.000.000  | 0                               | 0,00 %                    |
| 2    | 7  | 4  | 2.02 |    | <b>Penerbitan Izin Lembaga Penempatan Tenaga Kerja Swasta (LPTKS) dalam 1 (satu) Daerah Kabupaten/Kota</b>  | <b>Jumlah LPTKS</b>  | <b>15 Lembaga</b>   | <b>4 Lembaga</b>                        | <b>0%</b>                     | <b>0</b>   | <b>0</b>                        | <b>0,00 %</b>             |
| 2    | 7  | 4  | 2.02 | 01 | Penyediaan Sumber Daya Perizinan LPTKS Secara Terintegrasi  | Jumlah Perizinan LPTKS yang Terintegrasi   | 1 Lembaga   | 2 Lembaga                               | 0%                            | 0  | 0                               | 0,00 %                    |
| 2    | 7  | 4  | 2.02 | 02 | Pengawasan dan Pengendalian LPTKS   | Jumlah LPTKS yang Dilakukan Pengawasan dan Pengendalian Sesuai dengan Aturan yang Berlaku  | 1 Lembaga   | 2 Lembaga                               | 0%                            | 0  | 0                               | 0,00 %                    |
| 2    | 07 | 04 | 2.03 |    | <b>Pengelolaan Informasi Pasar Kerja</b>  | <b>Jumlah informasi pasar kerja</b>  | <b>10 Informasi</b>   | <b>10 Informasi</b>                     | <b>500%</b>                   | <b>200.000.000</b>   | <b>3.593.000</b>                | <b>1,80%</b>              |
| 2    |    |    |      | 01 | Pemeliharaan dan Operasional Aplikasi Informasi Pasar Kerja Online  | Jumlah Data dan Informasi yang Dihilangkan Aplikasi Informasi Pasar Kerja Online   | 1 Informasi   | 2 Informasi                             | 200%                          | 0  | 0                               | 0,00%                     |
| 2    | 07 | 04 | 2.03 | 02 | Pelayanan dan Penyediaan Informasi Pasar Kerja Online   | Jumlah Pencari dan Pemberi Kerja yang Teraftar dalam Pasar Kerja Melalui Sistem Online (Karir Hub)   | 20 Orang  | 40 Orang                                | 200%                          | 200.000.000  | 3.593.000                       | 1,80%                     |
| 2    | 7  | 4  | 2.03 | 03 | Job Fair/Bursa Kerja  | Jumlah Pencari dan Pemberi Kerja yang Teraftar dalam Pasar Kerja Melalui Sistem Online (Karir Hub)   | 1000 Orang  | 155 Orang                               | 35,5%                         | 0  | 0                               | 0,00%                     |
| 2    | 07 | 04 | 2.04 |    | <b>Perlindungan PMI (Pra dan Purna Penempatan) di Daerah Kabupaten/Kota</b>   | <b>Jumlah pencari kerja PMI yang terfasilitasi</b>   | <b>20 Orang</b>   | <b>40 Orang</b>                         | <b>200%</b>                   | <b>0</b>   | <b>0</b>                        | <b>0,00%</b>              |
| 2    | 07 | 04 | 2.04 | 01 | Peningkatan Perlindungan dan Kompetensi Calon Pekerja Migran Indonesia (PMI)/Pekerja Migran Indonesia (PMI)   | Jumlah CPMI/PMI yang Dilindungi dan Ditingkatkan Kompetensinya   | 20 Orang  | 40 Orang                                | 200%                          | 0  | 0                               | 0,00%                     |
| 2    | 07 | 05 |      |    | <b>PROGRAM HUBUNGAN INDUSTRIAL</b>  | <b>% perusahaan yang taat aturan</b>   | <b>65%</b>  | <b>50%</b>                              | <b>76,92%</b>                 | <b>375.000.000</b>   | <b>87.432.000</b>               | <b>23,32%</b>             |
| 2    | 07 | 05 | 2.01 |    | <b>Pengesahan Peraturan Perusahaan dan Pendaftaran Perjanjian Kerja Bersama untuk Perusahaan yang hanya Beroperasi dalam 1 (satu) Daerah Kabupaten/Kota</b> | <b>Jumlah badan usaha yang taat peraturan perundang-undangan</b>   | <b>60 Badan Usaha</b>   | <b>25 Badan Usaha</b>                   | <b>41,67%</b>                 | <b>100.000.000</b>   | <b>52.321.000</b>               | <b>52,32%</b>             |
| 2    | 07 | 05 | 2.01 | 01 | Pengesahan Peraturan Perusahaan bagi Perusahaan   | Jumlah Perusahaan yang Melaksanakan Pengesahan Peraturan Perusahaan yang Terkait dengan Hubungan Industrial dan Teraftar di WLKP Online                  | 15 Perusahaan   | 0 Perusahaan                            | 0%                            | 0  | 0                               | 0,00%                     |
| 2    | 7  | 5  | 2.01 | 02 | Pendaftaran Perjanjian Kerja Sama bagi Perusahaan   | Jumlah Perusahaan yang Menyusun Perjanjian Kerja Bersama   | 5 Perusahaan  | 0 Perusahaan                            | 0%                            | 0  | 0                               | 0%                        |
| 2    | 07 | 05 | 2.01 | 03 | Penyelenggaraan Pendataan dan Informasi Sarana Hubungan Industrial dan Jaminan Sosial Tenaga Kerja serta Pengupahan   | Jumlah Data dan Informasi Sarana HI (PP/PKB, Struktur Skala Upah, dan LKS Bipartit) dan Pekerja yang Teraftar sebagai Peserta Jamsostek serta Pengupahan | 2 Laporan   | 1 Laporan                               | 50%                           | 100.000.000  | 52.321.000                      | 52,32%                    |

| Kode |    |    |      |    | Urusan /Bidang Urusan Pemerintah Daerah dan Program /Kegiatan/Sub Kegiatan   | Indikator Kinerja Program (outcomes)/Kegiatan (output)/Sub Kegiatan  | Target dan Realisasi Kinerja Triwulan I Program, Kegiatan dan Sub Kegiatan Tahun 2025 |   |                               | Anggaran dan Realisasi Keuangan Triwulan I Program, Kegiatan dan Sub Kegiatan Tahun 2025 |                                 |                           |
|------|----|----|------|----|--|--|---|---|-------------------------------|--|---------------------------------|---------------------------|
|      |    |    |      |    |  |  | Target Kinerja Tahun 2024   | Realisasi Kinerja Triwulan I Tahun 2025 | Capaian Realisasi Kinerja (%) | Anggaran APBD Tahun 2025   | Realisasi Triwulan I Tahun 2025 | Target Kinerja Tahun 2025 |
| 1    |    |    |      |    | 2  | 4  | 5   | 6                                       | 7= (6/5)*100                  | 8  | 9                               | 10= (9/8)*100             |
| 2    | 07 | 05 | 2.02 |    | <b>Pencegahan dan Penyelesaian Perselisihan Hubungan Industrial, Mogok Kerja dan Penutupan Perusahaan di Daerah Kabupaten/Kota</b>                               | <b>Jumlah perusahaan yang melakukan pencegahan perselisihan</b>  | <b>50 Perusahaan</b>  | <b>0 Perusahaan</b>                     | <b>0%</b>                     | <b>275.000.000</b>   | <b>35.111.000</b>               | <b>12,77%</b>             |
| 2    | 07 | 05 | 2.02 | 01 | Pencegahan Perselisihan Hubungan Industrial, Mogok Kerja dan Penutupan Perusahaan yang Berakibat/Berdampak pada kepentingan di 1 (satu) Daerah Kabupaten/Kota    | Jumlah Perselisihan yang Dicegah   | 50 Perusahaan   | 0 Perusahaan                            | 0%                            | 200.000.000  | 0                               | 0,00%                     |
| 2    | 07 | 05 | 2.02 | 02 | Penyelesaian Perselisihan Hubungan Industrial, Mogok Kerja, dan Penutupan Perusahaan yang Berakibat/Berdampak pada Kepentingan di 1 (satu) Daerah Kabupaten/Kota | Jumlah Perkara Perselisihan yang terselesaikan   | 6 Perkara   | 0 Perkara                               | 0%                            | 0  | 0                               | 0,00%                     |
| 2    | 07 | 05 | 2.02 | 03 | Penyelenggaraan Verifikasi dan Rekapitulasi Keanggotaan pada Organisasi Pengusaha Federasi dan Konfederasi Serikat Pekerja/Serikat Buruh serta non Afiliasi      | Jumlah Asosiasi Pengusaha dan Serikat Pekerja yang Diverifikasi  | 10 Asosiasi dan Serikat Pekerja   | 0 Asosiasi dan Serikat Pekerja          | 0%                            | 0  | 0                               | 0,00%                     |
| 2    | 07 | 05 | 2.02 | 04 | Pelaksanaan Operasional Lembaga Kerjasama Tripartit Daerah Kabupaten/Kota  | Jumlah LKS Tripartit yang Dibina   | 1 Lembaga   | 5 Lembaga                               | 500%                          | 75.000.000   | 35.111.000                      | 46,81%                    |
| 2    | 7  | 5  | 2.02 | 05 | Pengembangan Pelaksanaan Jaminan Sosial Tenaga Kerja dan Fasilitas Kesejahteraan Pekerja   | Terlaksananya Program Jaminan Sosial Tenaga Kerja dan Fasilitas Kesejahteraan Pekerja  | 14.500 Orang  | 0 Orang                                 | 0%                            | 0  | 0                               | 0,00%                     |
| 3    |    |    |      |    | <b>URUSAN PEMERINTAHAN PILIHAN</b>   |  |   |   |                               | <b>910.000.000</b>   | <b>785.491.300</b>              | <b>86,32%</b>             |
| 3    | 31 |    |      |    | <b>URUSAN PEMERINTAHAN BIDANG PERINDUSTRIAN</b>  |  |   |   |                               | <b>910.000.000</b>   | <b>785.491.300</b>              | <b>86,32%</b>             |
| 3    | 31 | 02 |      |    | <b>PROGRAM PERENCANAAN DAN PEMBANGUNAN INDUSTRI</b>  | <b>Pertumbuhan Usaha Industri</b>  | <b>3,5%</b>   | <b>2,98%</b>                            | <b>85,14%</b>                 | <b>480.000.000</b>   | <b>408.688.600</b>              | <b>85,14%</b>             |
| 3    | 31 | 02 | 2.01 |    | <b>Penyusunan dan Evaluasi Rencana Pembangunan Industri Kabupaten/Kota</b>   | <b>Jumlah Pertumbuhan Usaha Industri<br/>Jumlah Usaha Industri yang Didampingi Usahanya</b>  | <b>250 Usaha</b>  | <b>0 Usaha</b>                          | <b>0%</b>                     | <b>480.000.000</b>   | <b>408.688.600</b>              | <b>85,14%</b>             |
| 3    | 31 | 02 | 2.01 | 01 | Penyusunan Rencana Pembangunan Industri Kabupaten/Kota   | Jumlah Dokumen Rencana Pembangunan Industri  | 1 Dokumen   | 0 Dokumen                               | 0%                            | 0  | 0                               | 0,00%                     |
| 3    | 31 | 02 | 2.01 | 02 | Koordinasi, Sinkronisasi dan Pelaksanaan Kebijakan Percepatan Pengembangan, Penyebaran dan Perwilayahan Industri   | Jumlah Dokumen Hasil Koordinasi, Sinkronisasi dan Pelaksanaan Kebijakan Percepatan, Pengembangan, Penyebaran dan Perwilayahan Industri | 1 Dokumen   | 0 Dokumen                               | 0%                            | 0  | 218.911.900                     | 78,18%                    |
| 3    | 31 | 02 | 2.01 | 03 | Koordinasi, Sinkronisasi dan Pelaksanaan Pembangunan Sumber Daya Industri  | Jumlah Dokumen Hasil Koordinasi, Sinkronisasi, dan pelaksanaan Pembangunan Sumber Daya Industri  | 1 Dokumen   | 2 Dokumen                               | 200%                          | 280.000.000  | 0                               | 0%                        |
| 3    | 31 | 02 | 2.01 | 04 | Koordinasi, Sinkronisasi dan Pelaksanaan Pembangunan Sarana dan Prasarana Industri   | Jumlah Dokumen Hasil Koordinasi, Sinkronisasi, dan Pelaksanaan Pembangunan Sarana dan  | 1 Dokumen   | 0 Dokumen                               | 0%                            | 0  | 0                               | 0%                        |

| Kode |    |    |      |    | Urusan /Bidang Urusan Pemerintah Daerah dan Program /Kegiatan/Sub Kegiatan  | Indikator Kinerja Program (outcomes)/Kegiatan (output)/Sub Kegiatan  | Target dan Realisasi Kinerja Triwulan I Program, Kegiatan dan Sub Kegiatan Tahun 2025 |   |                               | Anggaran dan Realisasi Keuangan Triwulan I Program, Kegiatan dan Sub Kegiatan Tahun 2025 |                                 |                           |
|------|----|----|------|----|---|--|---|---|-------------------------------|--|---------------------------------|---------------------------|
|      |    |    |      |    |   |  | Target Kinerja Tahun 2025   | Realisasi Kinerja Triwulan I Tahun 2025 | Capaian Realisasi Kinerja (%) | Anggaran APBD Tahun 2025   | Realisasi Triwulan I Tahun 2025 | Target Kinerja Tahun 2025 |
| 1    |    |    |      |    | 2   | 4  | 5   | 6                                       | 7= (6/5)*100                  | 8  | 9                               | 10= (9/8)*100             |
|      |    |    |      |    |   | Prasarana Industri   |   |   |                               |  |                                 |                           |
| 3    | 31 | 02 | 2.01 | 05 | Koordinasi, Sinkronisasi dan Pelaksanaan Pembedayaan Industri dan Peran Serta Masyarakat  | Jumlah Dokumen Hasil Koordinasi, Sinkronisasi, dan Pelaksanaan Pembedayaan Industri dan Peran Serta Masyarakat   | 1 Dokumen   | 0 Dokumen                               | 0%                            | 200.000.000  | 189.776.700                     | 94,89%                    |
| 3    | 31 | 02 | 2.01 | 06 | Evaluasi Terhadap Pelaksanaan Rencana Pembangunan Industri  | Jumlah Dokumen Evaluasi Pelaksanaan Rencana Pembangunan Industri   | 1 Dokumen   | 0 Dokumen                               | 0%                            | 0  | 0                               | 0,00%                     |
| 3    | 31 | 03 |      |    | <b>PROGRAM PENGENDALIAN IZIN USAHA INDUSTRI KABUPATEN/KOTA</b>  | % usaha industri yang memiliki ijin usaha  | 20%   | 15,71%                                  | 78,55%                        | 230.000.000  | 180.695.700                     | 78,56%                    |
| 3    | 31 | 03 | 2.01 |    | Penerbitan Izin Usaha Industri (UIU), Izin Perluasan Usaha Industri (IPIU), Izin Usaha Kawasan Industri (IUKI) dan Izin Perluasan Kawasan Industri (IPKI) Kewenangan Kabupaten/Kota   | Jumlah Rekomendasi Izin Usaha Industri sesuai SOP  | 61 Unit   | 0 Unit                                  | 0%                            | 230.000.000  | 180.695.700                     | 78,56%                    |
| 3    | 31 | 03 | 2.01 | 01 | Fasilitasi Verifikasi Pemenuhan Persyaratan/Standar Kegiatan Usaha Sektor Perindustrian dalam Rangka Penerbitan Perizinan berbasis Risiko melalui Sistem Informasi Industri Nasional (SIINas) yang Terintegrasi dengan Sistem Online Single Submission Risk Base Approach (OSS RBA) | Jumlah Dokumen Hasil Fasilitasi Verifikasi Teknis Pemenuhan Kesesuaian Persyaratan Teknis Perizinan Berusaha Sektor Industri dan/atau dalam rangka Perluasan Usaha untuk Bidang Usaha dengan Risiko Usaha Menengah- Tinggi dan Tinggi, Melalui SIINas yang Terintegrasi dengan Sistem OSS                            | 55 Dokumen  | 2 Dokumen                               | 3,64%                         | 230.000.000  | 180.695.700                     | 78,56%                    |
| 3    | 31 | 03 | 2.01 | 02 | Koordinasi dan Sinkronisasi Pengawasan Perizinan di Bidang Industri dalam Lingkup IUI, IPIU, IUKI dan IPKI Kewenangan Kabupaten/Kota  | Jumlah dokumen hasil Koordinasi dan Sinkronisasi Pengawasan terhadap Perizinan Berusaha industri dengan skala usaha Industri Kecil dan Industri Menengah yang berlokasi di satu Kab./Kota sepanjang merupakan Penanaman Modal Dalam Negeri dan selain bidang usaha tertentu yang menjadi kewenangan pemerintah pusat | 30 Dokumen  | 0 Dokumen                               | 0%                            | 0  | 0                               | 0,00%                     |
| 3    | 31 | 04 |      |    | <b>PROGRAM PENGELOLAAN SISTEM INFORMASI INDUSTRI NASIONAL</b>   | % usaha industri yang masuk database   | 60%   | 58,83%                                  | 98,05%                        | 200.000.000  | 196.107.000                     | 98,05%                    |
| 3    | 31 | 04 | 2.01 |    | Penyediaan Informasi Industri untuk Informasi Industri untuk IUI, IPIU, IUKI dan IPKI Kewenangan Kabupaten/Kota   | Jumlah Database Industri<br>Jumlah Laporan Data Industri yang Dikelola Dengan Baik   | 1 Dokumen   | 0 Dokumen                               | 0%                            | 200.000.000  | 196.107.000                     | 98,05%                    |
|      |    |    |      |    |   | Jumlah Laporan Data Industri yang Dikelola Dengan Baik   | 1 Laporan   | 0 Laporan                               | 0%                            | 0  | 0                               | 0%                        |
| 3    | 31 | 04 | 2.01 | 01 | Fasilitasi Pengumpulan, Pengolahan dan Analisis Data Industri, Data Kawasan Industri serta Data Lain Lingkup Kabupaten/Kota melalui Sistem Informasi Industri Nasional (SIINas)   | Jumlah Dokumen Hasil Fasilitasi Pengumpulan, Pengolahan dan Analisis Data Industri, Data Kawasan Industri serta Data Lain Lingkup Kabupaten/Kota Melalui Sistem Informasi Industri Nasional (SIINas)   | 1 Dokumen   | 0 Dokumen                               | 0%                            | 0  | 0                               | 0%                        |
| 3    | 31 | 04 | 2.01 | 02 | Diseminasi, Publikasi Data Informasi dan Analisis Industri Kabupaten/Kota melalui SIINas  | Jumlah Dokumen Hasil Diseminasi dan Publikasi Data Informasi dan Analisis Industri Kabupaten/Kota Melalui SIINas   | 1 Dokumen   | 0 Dokumen                               | 100%                          | 0  | 0                               | 0%                        |
| 3    | 31 | 04 | 2.01 | 03 | Pemantauan dan Evaluasi Kepatuhan Perusahaan Industri dan   | Jumlah Dokumen Hasil Pemantauan dan Evaluasi Kepatuhan Perusahaan Industri dan Perusahaan Kawasan Industri Lingkup Kabupaten/Kota dalam Penyampaian Data ke SIINas   | 1 Dokumen   | 2 Dokumen                               | 200%                          | 200.000.000  | 196.107.000                     | 98,05%                    |
|      |    |    |      |    | Perusahaan Kawasan Industri Lingkup Kabupaten/Kota dalam Penyampaian Data ke SIINas   | ketentuan  |   |   |                               |  |                                 |                           |

## 2.2. Analisis Kinerja Pelayanan Perangkat Daerah

Berisikan kajian terhadap capaian kinerja pelayanan Perangkat Daerah berdasarkan indikator kinerja yang sudah ditentukan terhadap Indikator Kinerja Kunci sesuai dengan Peraturan Menteri Dalam Negeri Nomor 18 Tahun 2020 tentang Peraturan Pelaksanaan Peraturan Pemerintah Nomor 13 Tahun 2019 tentang Laporan dan Evaluasi Penyelenggaraan Pemerintahan Daerah. Jenis indikator yang dikaji, disesuaikan dengan tugas dan fungsi masing-masing Perangkat Daerah, serta ketentuan peraturan perundang-undangan yang terkait dengan kinerja pelayanan.

Sebagaimana ditetapkan dalam Peraturan Daerah Kabupaten Rembang No 5 Tahun 2016 tentang Pembentukan dan Susunan Perangkat Daerah Kabupaten Rembang yang ditindak lanjuti dengan Peraturan Bupati Rembang Nomor 72 Tahun 2021 tentang Kedudukan, Susunan Organisasi, Tugas dan Fungsi Serta Tata Kerja Dinas Perindustrian dan Tenaga Kerja Kabupaten Rembang. Kepala Dinas Perindustrian dan Tenaga Kerja Kabupaten Rembang mempunyai tugas membantu Bupati melaksanakan urusan pemerintahan bidang pembangunan sumber daya industri, bidang pengendalian dan sistem informasi industri, bidang pembinaan, pengembangan dan pelatihan tenaga kerja serta bidang hubungan industrial dan jaminan sosial yang menjadi kewenangan daerah dan tugas pembantuan yang ditugaskan kepada daerah.

Dalam melaksanakan tugas dimaksud, Dinas Perindustrian dan Tenaga Kerja menyelenggarakan fungsi :

1. Perumusan kebijakan teknis di bidang pembangunan sumber daya industri, bidang pengendalian dan sistem informasi industri, bidang pembinaan, pengembangan dan pelatihan tenaga kerja serta bidang hubungan industrial dan jaminan sosial;
2. Pelaksanaan koordinasi kebijakan dibidang bidang pembangunan sumber daya industri,

bidang pengendalian dan sistem informasi industri, bidang pembinaan, pengembangan dan pelatihan tenaga kerja serta bidang hubungan industrial dan jaminan sosial;

3. Pelaksanaan kebijakan di bidang pembangunan sumber daya industri, bidang pengendalian dan sistem informasi industri, bidang pembinaan, pengembangan dan pelatihan tenaga kerja serta bidang hubungan industrial dan jaminan sosial;
4. Pelaksanaan evaluasi dan pelaporan di bidang pembangunan sumber daya industri, bidang pengendalian dan sistem informasi industri, bidang pembinaan, pengembangan dan pelatihan tenaga kerja serta bidang hubungan industrial dan jaminan sosial;
5. Pelaksanaan fungsi kesekretariatan dinas;
6. Pengendalian penyelenggaraan tugas UPT; dan
7. Pelaksanaan fungsi kedinasan lain yang diberikan oleh Bupati sesuai dengan tugas dan fungsinya.

Dalam melaksanakan tugas pokok dan fungsi diatas, susunan organisasi Dinas Perindustrian dan Tenaga Kerja Kabupaten Rembang :

LAMPIRAN  
 PERATURAN BUPATI REMBANG  
 NOMOR TAHUN 2021  
 TENTANG  
 KEDUDUKAN, SUSUNAN ORGANISASI, TUGAS DAN FUNGSI SERTA TATA  
 KERJA DINAS PERINDUSTRIAN DAN TENAGA KERJA KABUPATEN  
 REMBANG

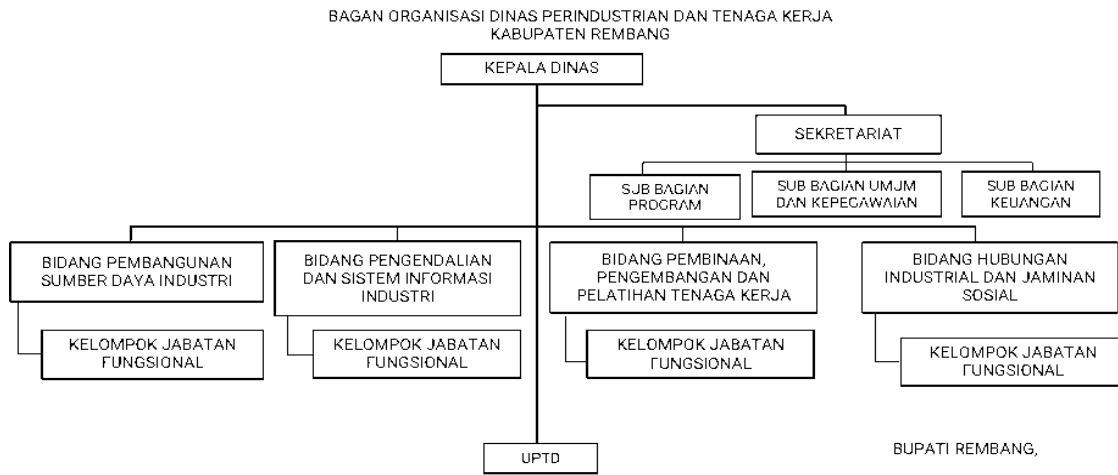

BUPATI REMBANG,

ABDUL HAFIDZ

Pencapaian Kinerja Pelayanan Perangkat Daerah yang merupakan proyeksi atas Indikator Kinerja Dinas Perindustrian dan Tenaga Kerja sebagai penjabaran Perubahan RPJMD Kabupaten Rembang 2021-2026 dan Perubahan Renstra DINPERINNAKER Kabupaten Rembang Tahun 2025-2029 dapat dilihat pada Tabel 2.3. berikut ini:

**Tabel 2.3.**  
**Pencapaian Kinerja Pelayanan**  
**Dinperinnaker Kabupaten Rembang**  
**Triwulan I Tahun 2025**

| No | Indikator<br>Tujuan/Sasaran<br>Perangkat Daerah   | Target<br>Renstra<br>Perangkat<br>Daerah |               | Realisasi<br>Capaian |               | Proyeksi      |               | Catatan<br>Analisis |
|----|---|--|---------------|----------------------|---------------|---------------|---------------|---------------------|
|    |   | Tahun<br>2022                            | Tahun<br>2023 | Tahun<br>2024        | Tahun<br>2025 | Tahun<br>2024 | Tahun<br>2025 |                     |
| 1  | 2   | 3  | 4             | 9                    | 10            | 11            | 12            | 13                  |
|    | <i>Renstra 2022-2026</i>                          |  |               |                      |               |               |               |                     |
| 1  | Tingkat<br>Pengangguran<br>Terbuka ( TPT )        | 4,6                                      | 4,5           | 4,75                 | 2,3           | 4,5           | 4,3           | Tujuan              |
| 2  | Pertumbuhan<br>Serapan Tenaga<br>Kerja Lokal      | 7  | 10            | 5                    | 7             | 10            | 12            | Tujuan              |
| 3  | Pertumbuhan PDRB<br>Sektor Industri<br>Pengolahan | 1,0                                      | 1,5           | 0,5                  | 1,0           | 1,5           | 2,0           | Tujuan              |
| 4  | Kontribusi PDRB<br>ADHK Sektor Industri           | 3,18                                     | 3,2           | 3,15                 | 3,18          | 3,2           | 3,23          | Tujuan              |

### **2.3. Isu-isu Penting Penyelenggaraan Tugas dan Fungsi Perangkat Daerah**

Dinas Perindustrian dan Tenaga Kerja Kabupaten Rembang dibentuk berdasarkan Peraturan Bupati Rembang Nomor 72 Tahun 2021 tentang Kedudukan, Susunan Organisasi, Tugas dan Fungsi Serta Tata Kerja Dinas Perindustrian dan Tenaga Kerja Daerah Kabupaten Rembang. Dalam Perbup tersebut menyebutkan bahwa Dinas Perindustrian dan Tenaga Kerja Kabupaten Rembang mempunyai tugas :

#### **1. Tugas Pokok dan Fungsi Kepala Dinas**

##### **a. Tugas Pokok**

Kepala Dinas Perindustrian dan Tenaga Kerja Kabupaten Rembang mempunyai tugas membantu Bupati melaksanakan urusan pemerintahan bidang pembangunan sumber daya industri, bidang pengendalian dan sistem informasi industri, bidang pembinaan, pengembangan dan pelatihan tenaga kerja serta bidang hubungan industrial dan jaminan sosial yang menjadi kewenangan daerah dan tugas pembantuan yang ditugaskan kepada daerah.

##### **b. Fungsi**

Dalam melaksanakan tugas pokok tersebut, Dinas Perindustrian dan Tenaga Kerja Kabupaten Rembang menyelenggarakan fungsi:

- 1) perumusan kebijakan teknis di bidang pembangunan sumber daya industri, bidang pengendalian dan sistem informasi industri, bidang pembinaan, pengembangan dan pelatihan tenaga kerja serta bidang hubungan industrial dan jaminan sosial;
- 2) pelaksanaan koordinasi kebijakan dibidang bidang pembangunan sumber daya industri, bidang pengendalian dan sistem informasi industri, bidang pembinaan, pengembangan dan pelatihan tenaga

kerja serta bidang hubungan industrial dan jaminan sosial;

- 3) pelaksanaan kebijakan di bidang pembangunan sumber daya industri, bidang pengendalian dan sistem informasi industri, bidang pembinaan, pengembangan dan pelatihan tenaga kerja serta bidang hubungan industrial dan jaminan sosial;
- 4) pelaksanaan evaluasi dan pelaporan di bidang pembangunan sumber daya industri, bidang pengendalian dan sistem informasi industri, bidang pembinaan, pengembangan dan pelatihan tenaga kerja serta bidang hubungan industrial dan jaminan sosial;
- 5) pelaksanaan fungsi kesekretariatan dinas;
- 6) pengendalian penyelenggaraan tugas UPTD; dan
- 7) pelaksanaan fungsi kedinasan lain yang diberikan oleh Bupati sesuai dengan tugas dan fungsinya.

## 2. Tugas Pokok dan Fungsi Sekretaris

### a. Tugas Pokok

Sekretaris Dinas Perindustrian dan Tenaga Kerja Kabupaten Rembang mempunyai tugas pokok perumusan konsep dan pelaksanaan kebijakan, pengkoordinasian, pemantauan, evaluasi, pelaporan meliputi program, keuangan, hukum, kehumasan, keorganisasian dan ketatalaksanaan, pembinaan ketatausahaan, kearsipan, kerumahtanggaan, kepegawaian dan pelayanan administrasi di lingkungan dinas bidang pembangunan sumber daya industri, bidang pengendalian dan sistem informasi industri, bidang pembinaan, pengembangan dan pelatihan tenaga kerja serta bidang hubungan industrial dan jaminan sosial.

### b. Fungsi

Dalam melaksanakan tugas pokok tersebut, Sekretaris Dinas Perindustrian dan Tenaga Kerja menyelenggarakan fungsi:

- 1) pengkoordinasian kegiatan di lingkungan Dinas

- Perindustrian dan Tenaga Kerja;
- 2) pengkoordinasian dan penyusunan rencana dan program kerja di lingkungan Dinas Perindustrian dan Tenaga Kerja;
  - 3) pembinaan dan pemberian dukungan administrasi yang meliputi program, keuangan, hukum, hubungan masyarakat, ketatausahaan, kearsipan, kerumahtanggaan, kepegawaian dan pelayanan administrasi di lingkungan Dinas Perindustrian dan Tenaga Kerja;
  - 4) pengkoordinasian, pembinaan dan penataan organisasi dan tata laksana di lingkungan Dinas Perindustrian dan Tenaga Kerja;
  - 5) pengkoordinasian dan penyusunan peraturan perundang- undangan serta pelaksanaan advokasi hukum di lingkungan Dinas Perindustrian dan Tenaga Kerja;
  - 6) pengkoordinasian pelaksanaan sistem pengendalian intern pemerintah dan pengelolaan informasi dan dokumentasi;
  - 7) penyelenggaraan pengelolaan barang milik/ kekayaan daerah dan pelayanan pengadaan barang/ jasa di lingkungan Dinas Perindustrian dan Tenaga Kerja;
  - 8) pelaksanaan monitoring, evaluasi dan pelaporan sesuai dengan lingkup tugasnya;
  - 9) pelaksanaan tugas kedinasan lain yang diberikan oleh pimpinan sesuai dengan fungsinya.
- c. Tugas Sub Bagian Program adalah melakukan penyiapan bahan perumusan, pengkoordinasian, pelaksanaan, pemantauan, evaluasi serta pelaporan bidang
- d. program di lingkungan Dinas Perindustrian dan Tenaga Kerja.
- e. Tugas Sub Bagian Keuangan adalah melakukan penyiapan bahan perumusan, pengkoordinasian,

pelaksanaan, pemantauan, evaluasi serta pelaporan bidang pengelolaan keuangan di lingkungan Dinas Perindustrian dan Tenaga Kerja.

f. Tugas Sub Bagian Umum dan Kepegawaian adalah melakukan penyiapan bahan perumusan, pengkoordinasian, pelaksanaan, pemantauan, evaluasi serta pelaporan meliputi pembinaan ketatausahaan, hukum, kehumasan, keorganisasian dan ketatalaksanaan, kerumahtanggaan, kearsipan, kepegawaian dan pelayanan administrasi di lingkungan Dinas Perindustrian dan Tenaga Kerja.

### 3. Tugas Pokok dan Fungsi Kepala Bidang Pembangunan Sumber Daya Industri

#### a. Tugas Pokok

Kepala Bidang Pembangunan Sumber Daya Industri Dinas Perindustrian dan Tenaga Kerja Kabupaten Rembang mempunyai tugas pokok perumusan konsep dan pelaksanaan kebijakan, pengkoordinasian, pemantauan, evaluasi serta pelaporan bidang pembangunan sumber daya industri.

#### b. Fungsi

Dalam melaksanakan tugas pokok tersebut, Kepala Bidang Pembangunan Sumber Daya Industri Dinas Perindustrian dan Tenaga Kerja menyelenggarakan fungsi :

- 1) penyiapan bahan perumusan kebijakan teknis, pembinaan dan pelaksanaan kegiatan bidang pembangunan sumber daya industri;
- 2) pengelolaan dan penyelenggaraan kegiatan bidang pembangunan sumber daya industri;
- 3) pengkoordinasian dan pengendalian pelaksanaan kegiatan bidang pembangunan sumber daya industri;
- 4) pelaksanaan tugas kedinasan lain yang diberikan oleh pimpinan sesuai dengan

fungsinya.

4. Tugas Pokok dan Fungsi Kepala Bidang Pengendalian dan Sistem Informasi Industri

a. Tugas Pokok

Kepala Bidang Pengendalian dan Sistem Informasi Industri Dinas Perindustrian dan Tenaga Kerja Kabupaten Rembang mempunyai tugas pokok perumusan konsep dan pelaksanaan kebijakan, pengkoordinasian, pemantauan, evaluasi serta pelaporan bidang pengendalian dan sistem informasi industri yang terdiri dari inovasi dan pengendalian industri serta pengelolaan data dan informasi industri.

b. Fungsi

Dalam melaksanakan tugas pokok tersebut, Kepala Bidang Pengendalian dan Sistem Informasi Industri Dinas Perindustrian dan Tenaga Kerja menyelenggarakan fungsi :

- 1) penyiapan bahan perumusan kebijakan teknis, pembinaan dan pelaksanaan kegiatan bidang pengendalian dan sistem informasi industri;
- 2) pengelolaan dan penyelenggaraan kegiatan bidang inovasidan pengendalian industri serta pengelolaan data dan informasi industri untuk mendukung kelancaran pelaksanaan tugas dan fungsi dinas;
- 3) pengkoordinasian dan pengendalian pelaksanaan kegiatan inovasidan pengendalian industri serta pengelolaan data dan informasi industri;
- 4) pelaksanaan tugas kedinasan lain yang diberikan oleh pimpinan sesuai dengan fungsinya.

5. Tugas Pokok dan Fungsi Kepala Bidang Pembinaan, Pengembangan dan Pelatihan Tenaga Kerja

a. Tugas Pokok

Kepala Bidang Pembinaan, Pengembangan dan Pelatihan Tenaga Kerja Dinas Perindustrian dan Tenaga Kerja Kabupaten Rembang mempunyai tugas pokok perumusan konsep dan pelaksanaan kebijakan, pengkoordinasian, pemantauan, evaluasi serta pelaporan bidang pembinaan, pengembangan dan pelatihan tenaga kerja.

b. Fungsi

Dalam melaksanakan tugas pokok tersebut, Kepala Bidang Pembinaan, Pengembangan dan Pelatihan Tenaga Kerja Dinas Perindustrian dan Tenaga Kerja menyelenggarakan fungsi :

- 1) penyiapan bahan perumusan kebijakan teknis, pembinaan dan pelaksanaan kegiatan bidang pembinaan, pengembangan dan pelatihan tenaga kerja;
- 2) pengelolaan dan penyelenggaraan kegiatan bidang pembinaan, pengembangan dan pelatihan tenaga kerja;
- 3) pengkoordinasian dan pengendalian pelaksanaan kegiatan bidang pembinaan, pengembangan dan pelatihan tenaga kerja;
- 4) pelaksanaan tugas kedinasan lain yang diberikan oleh pimpinan sesuai dengan fungsinya.

6. Tugas Pokok dan Fungsi Kepala Bidang Hubungan Industrial dan Jaminan Sosial

a. Tugas Pokok

Kepala Bidang Hubungan Industrial dan Jaminan Sosial Dinas Perindustrian dan Tenaga Kerja Kabupaten Rembang mempunyai tugas pokok perumusan konsep dan pelaksanaan kebijakan, pengkoordinasian, pemantauan, evaluasi serta pelaporan bidang hubungan industrial dan jaminan sosial.

b. Fungsi

Dalam melaksanakan tugas pokok tersebut, Kepala Bidang Hubungan Industrial dan Jaminan Sosial Dinas Perindustrian dan Tenaga Kerja menyelenggarakan fungsi :

- 1) penyiapan bahan perumusan kebijakan teknis, pembinaan dan pelaksanaan kegiatan bidang hubungan industrial dan jaminan sosial;
  - 2) pengelolaan dan penyelenggaraan kegiatan bidang hubungan industrial dan jaminan sosial;
  - 3) pengkoordinasian dan pengendalian pelaksanaan kegiatan bidang hubungan industrial dan jaminan sosial;
  - 4) pelaksanaan tugas kedinasan lain yang diberikan oleh pimpinan sesuai dengan fungsinya.
7. UPTD melaksanakan tugas teknik operasional dan/atau tugas teknis penunjang di lingkungan Dinas Perindustrian dan Tenaga Kerja.
8. Kelompok Jabatan Fungsional di lingkungan Dinas Perindustrian dan Tenaga Kerja.
9. Kerja dapat ditetapkan menurut kebutuhan yang mempunyai tugas untuk melakukan kegiatan sesuai dengan jabatan fungsional masing-masing berdasarkan peraturan perundang-undangan.

Perumusan isu-isu penting tersebut memiliki maksud untuk menentukan permasalahan, hambatan atas pelaksanaan program dan kegiatan penyelenggaraan tugas dan fungsi SKPD berdasarkan hasil evaluasi pelaksanaan Renja Perangkat Daerah tahun sebelumnya, serta capaian kinerja Renstra Perangkat Daerah. Adapun isu-isu permasalahan terkait penyelenggaraan urusan, tugas dan fungsi Dinas Perindustrian dan Tenaga Kerja adalah sebagai berikut:

1. Belum optimalnya pertumbuhan industri dan

- penerapan inovasi teknologi industri yang berdaya saing.
2. Kurangnya informasi perusahaan industri atas ketentuan industri.
  3. Tingginya jumlah tenaga kerja dengan produktivitas dan kompetensi yang rendah.
  4. Belum optimalnya sistem informasi (market place) ketenagakerjaan, serta masih rendahnya penempatan tenaga kerja sesuai dengan kebutuhan dan kompetensi yang dimiliki.
  5. Belum optimalnya perusahaan yang taat peraturan dan masih kurangnya koordinasi lembaga kerja sama tripartit.

Adapun strategi penyelesaian permasalahan dalam rangka menyelesaikan isu-isu permasalahan terkait penyelenggaraan urusan, tugas dan fungsi Dinas Perindustrian dan Tenaga Kerja adalah sebagai berikut :

1. Mengadakan program perencanaan dan pembangunan industri
2. Mengadakan program pengelolaan dan pengendalian sistem informasi industri nasional
3. Mengadakan program pelatihan kerja dan produktivitas tenaga kerja
4. Mengadakan program penempatan tenaga kerja
5. Mengadakan program hubungan industrial

#### **2.4. Review terhadap Rancangan Awal RKPD**

Maksud dilaksanakan telaahan terhadap rancangan awal RKPD untuk membandingkan antara rumusan hasil identifikasi kebutuhan program dan kegiatan berdasarkan analisis kebutuhan yang telah mempertimbangkan kinerja pencapaian target Renstra Perangkat Daerah dan tingkat kinerja yang dicapai oleh

SKPD, dengan arahan kepala daerah terkait prioritas program/kegiatan dan pagu indikatif yang disediakan untuk setiap SKPD berdasarkan rancangan awal RKPD.

Review terhadap rancangan awal RKPD, meliputi program dan kegiatan, indikator kinerja, target capaian, serta pagu indikatif yang dialokasikan untuk setiap program/kegiatan untuk SKPD yang bersangkutan. Adapun review terhadap rancangan awal RKPD Tahun 2024 dapat disajikan dalam tabel 2.4. dibawah ini.

**Tabel 2.4.**  
**Review Terhadap Rancangan Perubahan RKPDP Tahun 2025 Kabupaten Rembang**

Nama Perangkat Daerah : DINPERINNAKER Kabupaten Rembang

| Kode            | Rancangan Perubahan RKPDP Tahun 2025  |   |   |                   |                   | Hasil Analisis Kebutuhan  |   |   |                       |                | Catatan Penting |                |
|-----------------|---|---|---|-------------------|-------------------|---|---|---|-----------------------|----------------|-----------------|----------------|
|                 | Urusan/Bidang<br>Urusan/Program/Kegiatan/Sub<br>Kegiatan                              | Lokasi  | Indikator Kinerja   | Target<br>Capaian | Pagu<br>Indikatif | Urusan/Bidang<br>Urusan/Program/Kegiatan/Sub<br>Kegiatan                              | Lo<br>ka<br>si  | Indikator Kinerja   | Target<br>Capai<br>an | Pagu Indikatif |                 |                |
| 1               | 2   | 3   | 4   | 5                 | 6                 | 7   | 8   | 9   | 10                    | 11             | 12              |                |
| 2 7             | <b>URUSAN PEMERINTAHAN BIDANG TENAGA KERJA</b>  |   |   |                   |                   | 10.967.688.000  | <b>URUSAN PEMERINTAHAN BIDANG TENAGA KERJA</b>                          |   |                       |                |                 | 10.967.688.000 |
| 2 7 1           | <b>PROGRAM PENUNJANG URUSAN PEMERINTAHAN DAERAH KABUPATEN/KOTA</b>                    |   |   |                   |                   | 8.197.688.000   | <b>PROGRAM PENUNJANG URUSAN PEMERINTAHAN DAERAH KABUPATEN/KOTA</b>      |   |                       |                |                 | 8.197.688.000  |
| 2 5 7 2.0<br>1  | <b>Perencanaan, Penganggaran, dan Evaluasi Kinerja Perangkat Daerah</b>               |   |   |                   |                   | 1.139.000.000   | <b>Perencanaan, Penganggaran, dan Evaluasi Kinerja Perangkat Daerah</b> |   |                       |                |                 | 1.139.000.000  |
| 2 07 01 2.01 01 | Penyusunan Dokumen Perencanaan Perangkat Daerah                                       | Kab. Rembang, Semua Kecamatan Semua Kelurahan | Jumlah Dokumen Perencanaan Perangkat Daerah Jumlah dokumen perencanaan yang disusun   | 2 Dok             | 616.500.000       | Penyusunan Dokumen Perencanaan Perangkat Daerah                                       | Kab. Rembang, Semua Kecamatan Semua Kelurahan                           | Jumlah Dokumen Perencanaan Perangkat Daerah Jumlah dokumen perencanaan yang disusun   | 2 Dok                 | 616.500.000    |                 |                |
| 2 07 01 2.01 02 | Koordinasi dan Penyusunan Dokumen RKA-SKPD  | Kab. Rembang, Semua Kecamatan Semua Kelurahan | Jumlah Dokumen RKA-SKPD dan Laporan Hasil Koordinasi Penyusunan Dokumen RK A-SKPD   | 2 Dok             | 5.000.000         | Koordinasi dan Penyusunan Dokumen RKA-SKPD  | Kab. Rembang, Semua Kecamatan Semua Kelurahan                           | Jumlah dokumen anggaran yang disusun Jumlah Dokumen RKA-SKPD dan Laporan Hasil Koordinasi Penyusunan Dokumen RKA-SKPD                                   | 2 Dok                 | 5.000.000      |                 |                |
| 2 07 01 2.01 03 | Koordinasi dan Penyusunan Dokumen Perubahan RKA-SKPD                                  | Kab. Rembang, Semua Kecamatan Semua Kelurahan | Jumlah Dokumen Perubahan RKA-SKPD dan Laporan Hasil Koordinasi Penyusunan Dokumen RK A-SKPD   | 2 Dok             | 5.000.000         | Koordinasi dan Penyusunan Dokumen Perubahan RKA-SKPD                                  | Kab. Rembang, Semua Kecamatan Semua Kelurahan                           | Jumlah Dokumen Perubahan RKA-SKPD dan Laporan Hasil Koordinasi Penyusunan Dokumen RK A-SKPD   | 2 Dok                 | 5.000.000      |                 |                |
| 2 07 01 2.01 06 | Koordinasi dan Penyusunan Laporan Capaian Kinerja dan Ikhtisar Realisasi Kinerja SKPD | Kab. Rembang, Semua Kecamatan Semua Kelurahan | Capaian Kinerja dan Ikhtisar Realisasi Kinerja SKPD dan Laporan Hasil Koordinasi Penyusunan Laporan Capaian Kinerja dan Ikhtisar Realisasi Kinerja SKPD | 2 Dok             | 500.000.000       | Koordinasi dan Penyusunan Laporan Capaian Kinerja dan Ikhtisar Realisasi Kinerja SKPD | Kab. Rembang, Semua Kecamatan Semua Kelurahan                           | Capaian Kinerja dan Ikhtisar Realisasi Kinerja SKPD dan Laporan Hasil Koordinasi Penyusunan Laporan Capaian Kinerja dan Ikhtisar Realisasi Kinerja SKPD | 2 Dok                 | 500.000.000    |                 |                |
| 2 07 01 2.01 07 | Evaluasi Kinerja Perangkat Daerah   | Kab. Rembang, Semua Kecamatan Semua Kelurahan | Jumlah dokumen laporan kinerja yang disusun Jumlah Laporan Evaluasi Kinerja Perangkat Daerah  | 12 Lap            | 12.500.000        | Evaluasi Kinerja Perangkat Daerah   | Kab. Rembang, Semua Kecamatan Semua Kelurahan                           | Jumlah dokumen laporan kinerja yang disusun Jumlah Laporan Evaluasi Kinerja Perangkat Daerah  | 12 Lap                | 12.500.000     |                 |                |

| Kode            | Rancangan Perubahan RKP<br>Tahun 2024   |                               |   |                |                | DINPERINNAKER<br>Kab. Rembang   |   |  |                |                | Catatan<br>Penting |  |
|-----------------|---|-------------------------------|---|----------------|----------------|---|---|--|----------------|----------------|--------------------|--|
|                 | Program/Kegiatan  | Lokasi                        | Indikator Kinerja   | Target Capaian | Pagu Indikatif | Program/Kegiatan  | Lokasi  | Indikator Kinerja  | Target Capaian | Pagu Indikatif |                    |  |
| 1               | 2   | 3                             | 4   | 5              | 6              | 7   | 8   | 9  | 10             | 11             | 12                 |  |
| 2 7 1 2.02      | <b>Administrasi Keuangan Perangkat Daerah</b>                                 |                               |   |                |                | 5.366.052.000   | <b>Administrasi Keuangan Perangkat Daerah</b>                 |  |                |                | 5.366.052.000      |  |
| 2 07 01 2.02 01 | Penyediaan Gaji dan Tunjangan ASN   | Kab. Rembang, Semua Kecamatan | Jumlah Orang yang Menerima Gaji dan Tunjangan ASN   | 50 Orang/bulan | 5.220.448.000  | Penyediaan Gaji dan Tunjangan ASN   | Kab. Rembang, Semua Kecamatan                                 | Jumlah Orang yang Menerima Gaji dan Tunjangan ASN  | 50 Orang/bulan | 5.220.448.000  |                    |  |
| 2 07 01 2.02 03 | Pelaksanaan Penatausahaan dan Pengujian/Verifikasi Keuangan SKPD              | Kab. Rembang, Semua Kecamatan | Jumlah dokumen penatausahaan dan keuangan yang disusun dan Dokumen Penatausahaan dan Pengujian/Verifikasi Keuangan SKPD | 12 Dok<br>0Dok | 143.604.000    | Pelaksanaan Penatausahaan dan Pengujian/Verifikasi Keuangan SKPD              | Kab. Rembang, Semua Kecamatan                                 | Jumlah dokumen penatausahaan dan keuangan yang disusun dan Jumlah Dokumen Penatausahaan dan Pengujian/Verifikasi Keuangan SKPD | 12Dok<br>0Dok  | 143.604.000    |                    |  |
| 2 07 01 2.02 05 | Koordinasi dan Penyusunan Laporan Keuangan Akhir Tahun SKPD                   | Kab. Rembang, Semua Kecamatan | Jumlah laporan keuangan akhir tahun yang disusun tepat waktu  | 1 Lap          | 1.000.000      | Koordinasi dan Penyusunan Laporan Keuangan Akhir Tahun SKPD                   | Kab. Rembang, Semua Kecamatan                                 | Jumlah laporan keuangan akhir tahun yang disusun tepat waktu   | 1 Lap          | 1.000.000      |                    |  |
| 2 07 01 2.02 07 | Koordinasi dan Penyusunan Laporan Keuangan Bulanan/Triwulanan/Semesteran SKPD | Kab. Rembang, Semua Kecamatan | Jumlah Laporan Keuangan Bulanan yang Disusun Tepat Waktu  | 12 Lap         | 1.000.000      | Koordinasi dan Penyusunan Laporan Keuangan Bulanan/Triwulanan/Semesteran SKPD | Kab. Rembang, Semua Kecamatan                                 | Jumlah Laporan Keuangan Bulanan yang Disusun Tepat Waktu   | 12 Lap         | 1.000.000      |                    |  |
| 2 07 01 2.03    | <b>Administrasi Barang Milik Daerah pada Perangkat Daerah</b>                 |                               |   |                |                | 1.500.000   | <b>Administrasi Barang Milik Daerah pada Perangkat Daerah</b> |  |                |                | 1.500.000          |  |
| 2 07 01 2.03 01 | Peningkatan Sarana dan Prasarana Disiplin Pegawai                             | Kab. Rembang, Semua Kecamatan | Jumlah Laporan Penatausahaan Barang Milik Daerah pada SKPD  | 1 Lap          | 1.500.000      | Peningkatan Sarana dan Prasarana  | Kab. Rembang, Semua Kecamatan                                 | Jumlah Laporan Penatausahaan Barang Milik Daerah pada SKPD   | 1 Lap          | 1.500.000      |                    |  |

|   |    |    |      |    |   |   |  |   |  |           |   |   |  |        |  |           |  |
|---|----|----|------|----|---|---|--|---|--|-----------|---|---|--|--------|--|-----------|--|
|   |    |    |      |    |   |   | Disiplin Pegawai   | Semua Kelurahan                           |  |           |   |   |  |        |  |           |  |
| 2 | 7  | 1  | 2.05 |    | Administrasi Kepegawaian Perangkat Daerah           |   | 1.006.000.000  | Administrasi Kepegawaian Perangkat Daerah |  |           | 1.006.000.000                                       |   |  |        |  |           |  |
| 2 | 07 | 01 | 2.05 | 01 | Peningkatan Sarana dan Prasarana Disiplin Pegawai   | Kab. Rembang, Semua Kecamatan Semua Kelurahan | Jumlah Dokumen Pendataan dan Pengolahan Administrasi Kepegawaian   | 1 Unit                                    |  | 2.000.000 | Peningkatan Sarana dan Prasarana Disiplin Pegawai   | Kab. Rembang, Semua Kecamatan Semua Kelurahan | Jumlah Dokumen Pendataan dan Pengolahan Administrasi Kepegawaian   | 1 Unit |  | 2.000.000 |  |
| 2 | 07 | 01 | 2.05 | 03 | Pendataan dan Pengolahan Administrasi Kepegawaian   | Kab. Rembang, Semua Kecamatan Semua Kelurahan | Jumlah Dokumen Pendataan dan Pengolahan Administrasi Kepegawaian Pelatihan Persentase ASN yang mengikuti diklat teknis | 4 Dok                                     |  | 2.000.000 | Pendataan dan Pengolahan Administrasi Kepegawaian   | Kab. Rembang, Semua Kecamatan Semua Kelurahan | Jumlah Dokumen Pendataan dan Pengolahan Administrasi Kepegawaian Pelatihan Persentase ASN yang mengikuti diklat teknis | 4 Dok  |  | 2.000.000 |  |
| 2 | 07 | 01 | 2.05 | 05 | Monitoring, Evaluasi, dan Penilaian Kinerja Pegawai | Kab. Rembang, Semua Kecamatan Semua Kelurahan | Jumlah Dokumen Monitoring, Evaluasi, dan Penilaian Kinerja Pegawai   | 1 Dok                                     |  | 2.000.000 | Monitoring, Evaluasi, dan Penilaian Kinerja Pegawai | Kab. Rembang, Semua Kecamatan Semua Kelurahan | Jumlah Dokumen Monitoring, Evaluasi, dan Penilaian Kinerja Pegawai   | 1 Dok  |  | 2.000.000 |  |

|   |    |    |      |    |  |   |   |          |                    |  |   |   |          |                    |  |
|---|----|----|------|----|--|---|---|----------|--------------------|--|---|---|----------|--------------------|--|
| 2 | 07 | 01 | 2.05 | 09 | Pendidikan dan Pelatihan Pegawai Berdasarkan Tugas dan Fungsi    | Kab. Rembang, Semua Kecamatan Semua Kelurahan | Jumlah Pegawai Berdasarkan Tugas dan Fungsi yang Mengikuti Pendidikan dan Pelatihan                                     | 2 Org    | 1.000.000          | Pendataan dan Pengolahan Administrasi Kependidikan dan Pelatihan | Kab. Rembang, Semua Kecamatan Semua Kelurahan | Jumlah Pegawai Berdasarkan Tugas dan Fungsi yang Mengikuti Pendidikan dan Pelatihan                                     | 2 Org    | 1.000.000          |  |
| 2 | 7  | 1  | 2.06 |    | <b>Administrasi Umum Perangkat Daerah</b>                        |   |   |          | <b>115.986.000</b> | <b>Administrasi Umum Perangkat Daerah</b>                        |   |   |          | <b>115.986.000</b> |  |
| 2 | 07 | 01 | 2.06 | 01 | Penyediaan Komponen Instalasi Listrik/Penerangan Bangunan Kantor | Kab. Rembang, Semua Kecamatan Semua Kelurahan | Terpenuhi kebutuhan alat listrik dan elektronik kantor  | 50Paket  | 5.000.000          | Penyediaan Komponen Instalasi Listrik/Penerangan Bangunan Kantor | Kab. Rembang, Semua Kecamatan Semua Kelurahan | Terpenuhi kebutuhan alat listrik dan elektronik kantor  | 50Paket  | 5.000.000          |  |
| 2 | 07 | 01 | 2.06 | 02 | Penyediaan Peralatan dan Perlengkapan Kantor                     | Kab. Rembang, Semua Kecamatan Semua Kelurahan | Terpenuhi kebutuhan peralatan kantor  | 30Paket  | 0                  | Penyediaan Peralatan Rumah Tangga                                | Kab. Rembang, Semua Kecamatan Semua Kelurahan | Terpenuhi kebutuhan peralatan kantor  | 30Paket  | 0                  |  |
| 2 | 07 | 01 | 2.06 | 03 | Penyediaan Peralatan RumahTangga                                 | Kab. Rembang, Semua Kecamatan Semua Kelurahan | Terpenuhi kebutuhan peralatan dan Bahan pembersih kantor  | 20 Paket | 10.000.000         | Penyediaan Peralatan Rumah Tangga                                | Kab. Rembang, Semua Kecamatan Semua Kelurahan | Terpenuhi kebutuhan peralatan dan Bahan pembersih kantor  | 20 Paket | 10.000.000         |  |
| 2 | 07 | 01 | 2.06 | 04 | Penyediaan Bahan Logistik Kantor                                 | Kab. Rembang, Semua Kecamatan Semua Kelurahan | Terpenuhi kebutuhan makan dan Minum rapat, tamu dan pegawai kantor  | 12Paket  | 11.486.000         | Penyediaan Bahan Logistik Kantor                                 | Kab. Rembang, Semua Kecamatan Semua Kelurahan | Terpenuhi kebutuhan makan dan Minum rapat, tamu dan pegawai kantor  | 12Paket  | 11.486.000         |  |
| 2 | 07 | 01 | 2.06 | 05 | Penyediaan Barang Cetak dan Penggandaan                          | Kab. Rembang, Semua Kecamatan Semua Kelurahan | Jumlah Paket Barang Cetak dan Penggandaan yang Disediakan Terpenuhi kebutuhan barang cetakan, penggandaan Dan penjiwaan | 12Paket  | 10.000.000         | Penyediaan Barang Cetak dan Penggandaan                          | Kab. Rembang, Semua Kecamatan Semua Kelurahan | Jumlah Paket Barang Cetak dan Penggandaan yang Disediakan Terpenuhi kebutuhan barang cetakan, penggandaan Dan penjiwaan | 12Paket  | 10.000.000         |  |
| 2 | 07 | 01 | 2.06 | 06 | Penyediaan Bahan Bacaan dan Peraturan Perundang-undangan         | Kab. Rembang, Semua Kecamatan Semua Kelurahan | Terpenuhi kebutuhan bahan bacaan (suratkabar, majalah) kantor   | 12Paket  | 2.000.000          | Penyediaan Bahan Bacaan dan Peraturan Perundang-Undangan         | Kab. Rembang, Semua Kecamatan Semua Kelurahan | Terpenuhi kebutuhan bahan bacaan (suratkabar, majalah) kantor   | 12Paket  | 2.000.000          |  |

|   |    |    |      |    |  |  |  |         |            |  |  |  |         |            |  |
|---|----|----|------|----|--|--|--|---------|------------|--|--|--|---------|------------|--|
| 2 | 07 | 01 | 2.06 | 07 | Penyediaan Bahan/Material  | Kab. Rembang, Semua Kecamatan Se-mua Kelurahan | Jumlah Paket Bahan/Material yang Disediakan Terpenuhi kebutuhan ATK kantor   | 12Paket | 16.500.000 | Penyediaan Bahan/Material  | Kab. Rembang, Semua Kecamatan Se-mua Kelurahan | Jumlah Paket Bahan/Material yang Disediakan Terpenuhi kebutuhan ATK kantor   | 12Paket | 16.500.000 |  |
| 2 | 07 | 01 | 2.06 | 09 | Penyelenggaraan Rapat Koordinasi dan Konsultasi SKPD             | Kab. Rembang, Semua Kecamatan Se-mua Kelurahan | Jumlah Laporan Penyelenggaraan Rapat Koordinasi dan Konsultasi SKPD Terpenuhi kebutuhan rapat dan perjalanan Dinas luar daerah | 12Paket | 60.000.000 | Penyelenggaraan Rapat Koordinasi dan Konsultasi SKPD             | Kab. Rembang, Semua Kecamatan Se-mua Kelurahan | Jumlah Laporan Penyelenggaraan Rapat Koordinasi dan Konsultasi SKPD Terpenuhi kebutuhan rapat dan perjalanan Dinas luar daerah | 12Paket | 60.000.000 |  |
| 2 | 07 | 01 | 2.06 | 10 | Penatausahaan Arsip Dinamis pada SKPD                            | Kab. Rembang, Semua Kecamatan Se-mua Kelurahan | Jumlah Dokumen Penatausahaan Arsip Dinamis pada SKPD   | 1 Dok   | 1.000.000  | Penatausahaan Arsip Dinamis pada SKPD                            | Kab. Rembang, Semua Kecamatan Se-mua Kelurahan | Jumlah Dokumen Penatausahaan Arsip Dinamis pada SKPD   | 1 Dok   | 1.000.000  |  |
| 2 | 7  | 1  | 2.07 |    | Pengadaan Barang Milik Daerah Penunjang Urusan Pemerintah Daerah |  |  |         | 50.000.000 | Pengadaan Barang Milik Daerah Penunjang Urusan Pemerintah Daerah |  |  |         | 50.000.000 |  |
| 2 | 7  | 1  | 2.07 | 05 | Pengadaan Mebel  | Kab. Rembang, Semua Kecamatan Se-mua Kelurahan | Jumlah Paket Mebel yang Disediakan   | 0Unit   | 10.000.000 | Pengadaan Mebel  | Kab. Rembang, Semua Kecamatan Se-mua Kelurahan | Jumlah Paket Mebel yang Disediakan   | 0Unit   | 10.000.000 |  |
| 2 | 07 | 01 | 2.07 | 06 | Pengadaan Peralatan dan Mesin Lainnya                            | Kab. Rembang, Semua Kecamatan Se-mua Kelurahan | Jumlah Unit Peralatan dan Mesin Lainnya yang Disediakan  | 5P Unit | 40.000.000 | Pengadaan Peralatan dan Mesin Lainnya                            | Kab. Rembang, Semua Kecamatan Se-mua Kelurahan | Jumlah Unit Peralatan dan Mesin Lainnya yang Disediakan  | 5P Unit | 40.000.000 |  |

| Kode            | Rancangan Perubahan RKPD Tahun 2025  |   |  |                |                | Hasil Analisis Kebutuhan                                |  |  |                |                | Catatan Penting |                    |  |
|-----------------|--|---|--|----------------|----------------|---|--|--|----------------|----------------|-----------------|--------------------|--|
|                 | Program/Kegiatan   | Lokasi                                  | Indikator Kinerja  | Target Capaian | Pagu Indikatif | Program/Kegiatan  | Lokasi   | Indikator Kinerja  | Target Capaian | Pagu Indikatif |                 |                    |  |
| 1               | 2  | 3                                       | 4  | 5              | 6              | 7   | 8  | 9  | 10             | 11             | 12              |                    |  |
| 2 7 1 2.08      | <b>Penyediaan Jasa Penunjang Urusan Pemerintahan Daerah</b>                  |   |  |                |                | <b>389.150.000</b>                                      | <b>Penyediaan Jasa Penunjang Urusan Pemerintahan Daerah</b>                  |  |                |                |                 | <b>389.150.000</b> |  |
| 2 07 01 2.08 01 | Penyediaan Jasa Surat Menyurat   | Kab. Rembang, Semua Kecamatan Kelurahan | Tersedianya benda pos dan terpenuhinya jasa pengiriman surat dan dokumen kedinasan   |                | 1.500.000      | Penyediaan Jasa Surat Menyurat                          | Kab. Rembang, Semua Kecamatan Kelurahan                                      | Tersedianya benda pos dan terpenuhinya jasa pengiriman surat dan dokumen kedinasan   | 12 Laporan     | 1.500.000      |                 |                    |  |
| 2 07 01 2.08 02 | Penyediaan Jasa Komunikasi, Sumber Daya Air dan Listrik                      | Kab. Rembang, Semua Kecamatan Kelurahan | Jumlah Laporan Penyediaan Jasa Komunikasi, Sumber Daya Air dan Listrik yang Disediakan Tersedianya kebutuhan jasa telepon, air dan listrik |                | 120.000.000    | Penyediaan Jasa Komunikasi, Sumber Daya Air dan Listrik | Kab. Rembang, Semua Kecamatan Kelurahan                                      | Jumlah Laporan Penyediaan Jasa Komunikasi, Sumber Daya Air dan Listrik yang Disediakan Tersedianya kebutuhan jasa telepon, air dan listrik | 12 Laporan     | 120.000.000    |                 |                    |  |
| 2 07 01 2.08 03 | Penyediaan Jasa Peralatan dan Perlengkapan Kantor                            | Kab. Rembang, Semua Kecamatan Kelurahan | Jumlah Laporan Penyediaan Jasa Peralatan dan Perlengkapan Kantor yang Disediakan   |                | 8.000.000      | Penyediaan Jasa Peralatan dan Perlengkapan Kantor       | Kab. Rembang, Semua Kecamatan Kelurahan                                      | Jumlah Laporan Penyediaan Jasa Peralatan dan Perlengkapan Kantor yang Disediakan   | 12 Laporan     | 8.000.000      |                 |                    |  |
| 2 07 01 2.08 04 | Penyediaan Jasa Pelayanan Umum Kantor  | Kab. Rembang, Semua Kecamatan Kelurahan | Jumlah Laporan Penyediaan Jasa Pelayanan Umum Kantor yang Disediakan Terpenuhinya jasa pelayanan umum kantor                               |                | 259.650.000    | Penyediaan Jasa Pelayanan Umum Kantor                   | Kab. Rembang, Semua Kecamatan Kelurahan                                      | Jumlah Laporan Penyediaan Jasa Pelayanan Umum Kantor yang Disediakan Terpenuhinya jasa pelayanan umum kantor                               | 12 Laporan     | 259.650.000    |                 |                    |  |
| 2 7 1 2.09      | <b>Pemeliharaan Barang Milik Daerah Penunjang Urusan Pemerintahan Daerah</b> |   |  |                |                | <b>130.000.000</b>                                      | <b>Pemeliharaan Barang Milik Daerah Penunjang Urusan Pemerintahan Daerah</b> |  |                |                |                 | <b>130.000.000</b> |  |

|   |    |     |      |    |   |                               |  |         |             |   |                               |  |         |             |
|---|----|-----|------|----|---|-------------------------------|--|---------|-------------|---|-------------------------------|--|---------|-------------|
| 2 | 07 | 01  | 2.09 | 01 | Penyediaan Jasa Pemeliharaan, Biaya Pemeliharaan, dan Pajak Kendaraan Perorangan Dinas atau Kendaraan Dinas Jabatan | Kab. Rembang, Semua Kecamatan | Jumlah kendaraan dinas dalam kondisi baik Jumlah Kendaraan Perorangan Dinas atau Kendaraan Dinas Jabatan yang Dipelihara dan dibayarkan Pajaknya |         | 100.000.000 | Penyediaan Jasa Pemeliharaan, Biaya Pemeliharaan, dan Pajak Kendaraan Perorangan Dinas atau Kendaraan Dinas Jabatan | Kab. Rembang, Semua Kecamatan | Jumlah kendaraan dinas dalam kondisi baik Jumlah Kendaraan Perorangan Dinas atau Kendaraan Dinas Jabatan yang Dipelihara dan dibayarkan Pajaknya | 11 Unit | 100.000.000 |
| 2 | 07 | 01  | 2.09 | 06 | Pemeliharaan Peralatan dan Mesin Lainnya  | Kab. Rembang, Semua Kecamatan | Jumlah Peralatan dan Mesin Lainnya yang Dipelihara   | 11 Unit | 15.000.000  | Pemeliharaan Peralatan dan Mesin Lainnya  | Kab. Rembang, Semua Kecamatan | Jumlah Peralatan dan Mesin Lainnya yang Dipelihara   | 11 Unit | 15.000.000  |
| 2 | 01 | 2.0 | 09   | 2  | Pemeliharaan/Rehabilitasi Gedung Kantor dan Bangunan Lainnya  | DINPERINNAKER Kab. Rembang    | Jumlah Gedung kantor dan bangunan lainnya yang dipelihara/direhabilitasi. Tersedianya Gedung kantor dan bangunan lainnya dalam kondisi baik      | 4 Unit  | 15.000.000  | Pemeliharaan/Rehabilitasi Gedung Kantor dan Bangunan Lainnya  | Kab. Rembang, Semua Kecamatan | Jumlah Gedung kantor dan bangunan lainnya yang dipelihara/direhabilitasi. Tersedianya Gedung kantor dan bangunan lainnya dalam kondisi baik      | 4 Unit  | 15.000.000  |

| Kode            | Rancangan Perubahan RKP<br>Tahun 2025  |   |  |                |                | Hasil Analisis Kebutuhan   |   |  |                |                | Catatan<br>Penting |                      |
|-----------------|--|---|--|----------------|----------------|--|---|--|----------------|----------------|--------------------|----------------------|
|                 | Program/Kegiatan   | Lokasi  | Indikator Kinerja  | Target Capaian | Pagu Indikatif | Program/Kegiatan   | Lokasi  | Indikator Kinerja  | Target Capaian | Pagu Indikatif |                    |                      |
| 1               | 2  | 3   | 4  | 5              | 6              | 7  | 8   | 9  | 10             | 11             | 12                 |                      |
| 2 7 2           | <b>PROGRAM PERENCANAAN TENAGA KERJA</b>  |   |  |                |                | <b>50.000.000</b>  | <b>PROGRAM PERENCANAAN TENAGA KERJA</b>                       |  |                |                |                    | <b>50.000.000</b>    |
| 2 7 2 2.01      | <b>Penyusunan Rencana Tenaga Kerja(RTK)</b>  |   |  |                |                | <b>50.000.000</b>  | <b>Penyusunan Rencana Tenaga Kerja(RTK)</b>                   |  |                |                |                    | <b>50.000.000</b>    |
| 2 07 02 2.01 01 | Penyusunan Rencana Tenaga Kerja Makro  | Kab. Rembang, Semua Kecamatan Semua Kelurahan | Jumlah Dokumen Rencana Tenaga Kerja Makro                                    | 1Dokumen       | 25.000.000     | Penyusunan Rencana Tenaga Kerja Makro  | Kab. Rembang, Semua Kecamatan Semua Kelurahan                 | Jumlah Dokumen Rencana Tenaga Kerja Makro                                    | 1Dokumen       | 25.000.000     |                    |                      |
| 2 7 02 2.01 02  | Penyusunan Rencana Tenaga Kerja Mikro  | Kab. Rembang, Semua Kecamatan Semua Kelurahan | Jumlah dokumen database tenaga kerja mikro                                   | 1Dokumen       | 25.000.000     | Penyusunan Rencana Tenaga Kerja Mikro  | Kab. Rembang, Semua Kecamatan Semua Kelurahan                 | Jumlah dokumen data base tenaga kerja mikro                                  | 1dokumen       | 25.000.000     |                    |                      |
| 2 7 3           | <b>PROGRAM PELATIHAN KERJA DAN PRODUKTIVITAS TENAGA KERJA</b>  |   |  |                |                | <b>1.500.000.000</b>   | <b>PROGRAM PELATIHAN KERJA DAN PRODUKTIVITAS TENAGA KERJA</b> |  |                |                |                    | <b>1.500.000.000</b> |
| 2 7 3 2.01      | <b>Pelaksanaan Pelatihan berdasarkan Unit Kompetensi</b>   |   |  |                |                | <b>1.250.000.000</b>   | <b>Pelaksanaan Pelatihan berdasarkan Unit Kompetensi</b>      |  |                |                |                    | <b>1.250.000.000</b> |
| 2 07 03 2.01 01 | Proses Pelaksanaan Pendidikan dan Pelatihan Keterampilan bagi Pencari Kerja berdasarkan Klaster Kompetensi | Kab. Rembang, Semua Kecamatan Semua Kelurahan | Jumlah Tenaga Kerja yang Mendapat Pelatihan Berbasis Kompetensi pada Tahun n | 248Orang       | 1.250.000.000  | Proses Pelaksanaan Pendidikan dan Pelatihan Keterampilan bagi Pencari Kerja berdasarkan Klaster Kompetensi | Kab. Rembang, Semua Kecamatan Semua Kelurahan                 | Jumlah Tenaga Kerja yang Mendapat Pelatihan Berbasis Kompetensi pada Tahun n | 248Orang       | 1.250.000.000  |                    |                      |
| 2 7 3 2.02      | <b>Pembinaan Lembaga Pelatihan KerjaSwasta</b>   |   |  |                |                | <b>100.000.000</b>   | <b>Pembinaan Lembaga Pelatihan KerjaSwasta</b>                |  |                |                |                    | <b>100.000.000</b>   |
| 2 07 03 2.02 01 | Pembinaan Lembaga Pelatihan KerjaSwasta  | Kab. Rembang, Semua Kecamatan Semua Kelurahan | Jumlah Lembaga Pelatihan Kerja SwastayangDibina                              | 5Lembaga       | 100.000.000    | Pembinaan Lembaga Pelatihan KerjaSwasta  | Kab. Rembang, Semua Kecamatan Semua Kelurahan                 | Jumlah Lembaga Pelatihan Kerja Swasta yangDibina                             | 5Lembaga       | 100.000.000    |                    |                      |
| 2 7 3 2.03      | <b>Perizinan dan Pendaftaran Lembaga Pelatihan Kerja</b>   |   |  |                |                | <b>50.000.000</b>  | <b>Perizinan dan Pendaftaran Lembaga Pelatihan Kerja</b>      |  |                |                |                    | <b>50.000.000</b>    |



| Kode            | Rancangan Perubahan RKPD Tahun 2025  |   |   |                |                | Hasil Analisis Kebutuhan   |  |  |                |                | Catatan Penting |                    |
|-----------------|--|---|---|----------------|----------------|--|--|--|----------------|----------------|-----------------|--------------------|
|                 | Program/Kegiatan   | Lokasi  | Indikator Kinerja   | Target Capaian | Pagu Indikatif | Program/Kegiatan   | Lokasi   | Indikator Kinerja  | Target Capaian | Pagu Indikatif |                 |                    |
| 1               | 2  | 3   | 4   | 5              | 6              | 7  | 8  | 9  | 10             | 11             | 12              |                    |
| 2 7 4           | <b>PROGRAM PENEMPATAN TENAGA KERJA</b>   |   |   |                |                | <b>660.000.000</b>   | <b>PROGRAM PENEMPATAN TENAGA KERJA</b>                     |  |                |                |                 | <b>660.000.000</b> |
| 2 7 4 2.01      | <b>Pelayanan antar Kerja di Daerah Kabupaten/Kota</b>  |   |   |                |                | <b>70.000.000</b>  | <b>Pelayanan antar Kerja di Daerah Kabupaten/Kota</b>      |  |                |                |                 | <b>70.000.000</b>  |
| 2 07 04 2.01 01 | Penyediaan Sumber Daya Pelayanan antar Kerja   | Kab. Rembang Semua Kecamatan & Kelurahan      | Jumlah SDM Pelayanan antar Kerja yang Mendapatkan Pelatihan Melalui Bimtek dan lain lain untuk Peningkatan Kompetensi | 30orang        | 15.000.000     | Penyediaan Sumber Daya Pelayanan antar Kerja                       | Kab. Rembang, Semua Kecamatan Semua Kelurahan              | Jumlah SDM Pelayanan antar Kerja yang Mendapatkan Pelatihan Melalui Bimtek dan lain- lain untuk Peningkatan Kompetensi | 30orang        | 15.000.000     |                 |                    |
| 2 3 4 2.01 02   | Pelayanan antar Kerja  | Kab. Rembang, Semua Kecamatan Semua Kelurahan | Jumlah Tenaga Kerja yang Ditempatkan Melalui Layanan AKAD dan AKL   | 200orang       | 15.000.000     | Pelayanan antar Kerja  | Kab. Rembang, Semua Kecamatan Semua Kelurahan              | Jumlah Tenaga Kerja yang Ditempatkan Melalui Layanan AKAD dan AKL  | 200orang       | 15.000.000     |                 |                    |
| 2 07 04 2.01 03 | Penyuluhan dan Bimbingan Jabatan bagi Pencari Kerja  | Kab. Rembang Semua Kecamatan & Kelurahan      | Jumlah Pencari Kerja yang Mendapatkan Penyuluhan dan Bimbingan Jabatan  | 300orang       | 15.000.000     | Penyuluhan dan Bimbingan Jabatan bagi Pencari Kerja                | Kab. Rembang Semua Kecamatan & Kelurahan                   | Jumlah Pencari Kerja yang Mendapatkan Penyuluhan dan Bimbingan Jabatan   | 300orang       | 15.000.000     |                 |                    |
| 2 07 04 2.01 04 | Penyelenggaraan Unit Layanan Disabilitas Ketenagakerjaan   | Kab. Rembang Semua Kecamatan & Kelurahan      | Jumlah Tenaga Kerja Disabilitas yang Mendapatkan Fasilitas Layanan ULD  | 150orang       | 15.000.000     | Penyelenggaraan Unit Layanan Disabilitas Ketenagakerjaan           | Kab. Rembang Semua Kecamatan & Kelurahan                   | Jumlah Tenaga Kerja Disabilitas yang Mendapatkan Fasilitas Layanan ULD   | 150orang       | 15.000.000     |                 |                    |
| 2 07 04 2.01 05 | Perluasan Kesempatan Kerja   | Kab. Rembang Semua Kecamatan & Kelurahan      | Jumlah Tenaga Kerja yang Diberdayakan Melalui program Perluasan Kesempatan Kerja                                      | 150orang       | 10.000.000     | Perluasan Kesempatan Kerja   | Kab. Rembang Semua Kecamatan & Kelurahan                   | Jumlah Tenaga Kerja yang Diberdayakan Melalui program Perluasan Kesempatan Kerja                                       | 150orang       | 10.000.000     |                 |                    |
| 2 7 4 2.02      | <b>Penerbitan Izin Lembaga Penempatan Tenaga Kerja Swasta (LPTKS) dalam 1 (Satu) Daerah Kabupaten/Kota</b> |   |   |                |                | <b>10.000.000</b>  | <b>Pengelolaan Informasi Pasar Kerja</b>                   |  |                |                |                 | <b>10.000.000</b>  |
| 2 7 4 2.02 01   | Penyediaan Sumber Daya Perizinan LPTKS Secara Terintegrasi   |   |   |                |                | 5.000.000  | Penyediaan Sumber Daya Perizinan LPTKS Secara Terintegrasi |  |                |                |                 | 5.000.000          |
| 2 7 4 2.02 02   | Pengawasan dan Pengendalian LPTKS  |   |   |                |                | 5.000.000  | Pengawasan dan Pengendalian LPTKS                          |  |                |                |                 | 5.000.000          |
| 2 7 4 2.03      | <b>Pengelolaan Informasi Pasar Kerja</b>   |   |   |                |                | <b>550.000.000</b>   | <b>Pengelolaan Informasi Pasar Kerja</b>                   |  |                |                |                 | <b>550.000.000</b> |
| 2 7 4 2.03 01   | Pemeliharaan dan Operasional Aplikasi Informasi Pasar Kerja Online   | Kab. Rembang, Semua Kecamatan Semua Kelurahan | Jumlah Data dan Informasi yang Dihasilkan Aplikasi Informasi Pasar Kerja Online                                       | 1Informasi     | 15.000.000     | Pemeliharaan dan Operasional Aplikasi Informasi Pasar Kerja Online | Kab. Rembang, Semua Kecamatan Semua Kelurahan              | Jumlah Data dan Informasi yang Dihasilkan Aplikasi Informasi Pasar Kerja Online  | 1Informasi     | 15.000.000     |                 |                    |

|   |    |    |      |    |   |   |  |               |                    |   |   |  |               |                    |  |
|---|----|----|------|----|---|---|--|---------------|--------------------|---|---|--|---------------|--------------------|--|
| 2 | 07 | 04 | 2.03 | 02 | Pelayanan dan Penyediaan Informasi Pasar Kerja Online   | Kab. Rembang Semua Kecamatan & Kelurahan      | Jumlah Pencari dan Pemberi Kerjayang Terdaftar dalam Pasar Kerja Melalui Sistem Online (KarirHub)  | 200Orang      | 15.000.000         | Pelayanandan Penyediaan Informasi Pasar Kerja Online  | Kab. Rembang Semua Kecamatan & Kelurahan      | Jumlah Pencari dan Pemberi Kerjayang Terdaftar dalam Pasar Kerja Melalui Sistem Online (KarirHub)  | 200Orang      | 15.000.000         |  |
| 2 | 7  | 4  | 2.03 | 03 | Job Fair / Bursa Kerja  | Kab. Rembang, Semua Kecamatan Semua Kelurahan | Jumlah Pencari Kerja yang Mendapatkan Pekerjaan Melalui Job Fair /Bursa Kerja  | 00Orang       | 520.000.000        | Job Fair / Bursa Kerja  | Kab. Rembang, Semua Kecamatan Semua Kelurahan | Jumlah Pencari Kerja yang Mendapatkan Pekerjaan Melalui Job Fair /Bursa Kerja  | 00Orang       | 520.000.000        |  |
| 2 | 7  | 4  | 2.04 |    | <b>Perlindungan PMI (Pra dan PurnaPenempatan) di Daerah Kabupaten/Kota</b>  |   |  |               | <b>30.000.000</b>  | <b>Perlindungan PMI (PradanPurnaPenempatan) di Daerah Kabupaten/Kota</b>  |   |  |               | <b>30.000.000</b>  |  |
| 2 | 07 | 04 | 2.04 | 01 | Peningkatan Pelindungan dan Kompetensi Calon Pekerja MigranIndonesia (PMI)/Pekerja MigranIndonesia (PMI)  | Kab. Rembang Semua Kecamatan & Kelurahan      | Jumlah CPMI/PMI yang Dilindungi dan Ditingkatkan Kompetensinya   | 200Orang      | 30.000.000         | Peningkatan Pelindungan dan Kompetensi CalonPekerja Migran Indonesia (PMI)/ Pekerja Migran Indonesia (PMI)  | Kab. Rembang, Semua Kecamatan Semua Kelurahan | Jumlah CPMI/PMI yang Dilindungi dan Ditingkatkan Kompetensinya   | 200Orang      | 30.000.000         |  |
| 2 | 7  | 5  |      |    | <b>PROGRAM HUBUNGAN INDUSTRIAL</b>  |   |  |               | <b>560.000.000</b> | <b>PROGRAM HUBUNGAN INDUSTRIAL</b>  |   |  |               | <b>560.000.000</b> |  |
| 2 | 7  | 5  | 2.01 |    | <b>Pengesahan Peraturan Perusahaan dan Pendaftaran Perjanjian Kerja Bersama untuk Perusahaan yang Hanya Beroperasi dalam 1 (Satu) Daerah Kabupaten/Kota</b> |   |  |               | <b>145.000.000</b> | <b>Pengesahan Peraturan Perusahaan dan Pendaftaran Perjanjian Kerja Bersama untuk Perusahaan yang Hanya Beroperasi dalam 1 (Satu) Daerah Kabupaten/Kota</b> |   |  |               | <b>145.000.000</b> |  |
| 2 | 07 | 05 | 2.01 | 01 | Pengesahan Peraturan Perusahaan bagi Perusahaan   | Kab. Rembang, Semua Kecamatan Semua Kelurahan | Jumlah Perusahaan yang Melaksanakan Pengesahan Peraturan Perusahaan yang Terkait dengan Hubungan Industrial dan Terdaftar di WLKP Online | 15 Perusahaan | 40.000.000         | Pengesahan Peraturan Perusahaan bagi Perusahaan   | Kab. Rembang, Semua Kecamatan Semua Kelurahan | Jumlah Perusahaan yang Melaksanakan Pengesahan Peraturan Perusahaan yang Terkait dengan Hubungan Industrial dan Terdaftar di WLKP Online | 15 Perusahaan | 40.000.000         |  |
| 2 | 7  | 5  | 2.01 | 02 | Pendaftaran Perjanjian Kerja Sama bagi Perusahaan   | Kab. Rembang, Semua Kecamatan Semua Kelurahan | Jumlah Perusahaan yang Menyusun Perjanjian Kerja Bersama   | 5Perusahaan   | 5.000.000          | Pendaftaran Perjanjian Kerja Sama bagi Perusahaan   | Kab. Rembang Semua Kecamatan & Kelurahan      | Jumlah Perusahaan yang Menyusun Perjanjian Kerja Bersama   | 5Perusahaan   | 5.000.000          |  |

|                 |  |   |  |              |                    |  |   |  |                   |                    |  |
|-----------------|--|---|--|--------------|--------------------|--|---|--|-------------------|--------------------|--|
| 2 07 05 2.01 03 | Penyelenggaraan Pendataan dan Informasi Sarana Hubungan Industrial dan Jaminan Sosial Tenaga Kerja serta Pengupahan  | Kab. Rembang, Semua Kecamatan Semua Kelurahan | Jumlah Data dan Informasi Sarana HI (PP/PKB, Struktur Skala Upah, dan LKS Bipartit) dan Pekerja yang Terdaftar sebagai Peserta Jamsostek serta Pengupahan<br>Jumlah Data dan Informasi Sarana HI (PP/PKB, Struktur Skala Upah, dan LKS Bipartit) dan Pekerja yang Terdaftar sebagai Peserta Jamsostek serta Pengupahan<br>jumlah perusahaan yang menerapkan pengupahan sesuai aturan Jumlah perusahaan yang menerapkan syarat-syarat kerja perusahaan jumlah peserta sosialisasi terkait hubungan industrial Rapat Koordinasi Dewan Pengupahan Kabupaten Rembang | 2 perusahaan | 100.000.000        | Penyelenggaraan Pendataan dan Informasi Sarana Hubungan Industrial dan Jaminan Sosial Tenaga Kerja serta Pengupahan  | Kab. Rembang, Semua Kecamatan Semua Kelurahan | Jumlah Data dan Informasi Sarana HI (PP/PKB, Struktur Skala Upah, dan LKS Bipartit) dan Pekerja yang Terdaftar sebagai Peserta Jamsostek serta Pengupahan<br>Jumlah Data dan Informasi Sarana HI (PP/PKB, Struktur Skala Upah, dan LKS Bipartit) dan Pekerja yang Terdaftar sebagai Peserta Jamsostek serta Pengupahan<br>jumlah perusahaan yang menerapkan pengupahan sesuai aturan Jumlah perusahaan yang menerapkan syarat-syarat kerja perusahaan jumlah peserta sosialisasi terkait hubungan industrial Rapat Koordinasi Dewan Pengupahan Kabupaten Rembang | 2 perusahaan      | 100.000.000        |  |
| 2 7 5 2.02      | <b>Pencegahan dan Penyelesaian Perselisihan Hubungan Industrial, Mogok Kerja dan Penutupan Perusahaan di Daerah Kabupaten/Kota</b>                             |   |  |              | <b>415.000.000</b> | <b>Pencegahan dan Penyelesaian Perselisihan Hubungan Industrial, Mogok Kerja dan Penutupan Perusahaan di Daerah Kabupaten/Kota</b>                             |   |  |                   | <b>415.000.000</b> |  |
| 2 07 05 2.02 01 | Pencegahan Perselisihan Hubungan Industrial, Mogok Kerja, dan Penutupan Perusahaan yang Berakibat/Berdampak pada Kepentingan di 1 (Satu) Daerah Kabupaten/Kota | Kab. Rembang, Semua Kecamatan Semua Kelurahan | jumlah dokumen peta kerawanan perusahaan jumlah pembinaan perusahaan rawan Jumlah Perselisihan yang Dicegah Jumlah Perselisihan yang Dicegah Jumlah sosialisasi pencegahan perselisihan hubungan industrial  | 50 Perkara   | 350.000.000        | Pencegahan Perselisihan Hubungan Industrial, Mogok Kerja, dan Penutupan Perusahaan yang Berakibat/Berdampak pada Kepentingan di 1 (Satu) Daerah Kabupaten/Kota | Kab. Rembang, Semua Kecamatan Semua Kelurahan | jumlah dokumen peta kerawanan perusahaan jumlah pembinaan perusahaan rawan Jumlah Perselisihan yang Dicegah Jumlah Perselisihan yang Dicegah Jumlah sosialisasi pencegahan perselisihan hubungan indust  | 10 Perkara 2 kali | 350.000.000        |  |



|   |    |    |      |    |   |   |  |                  |             |   |   |  |                  |             |
|---|----|----|------|----|---|---|--|------------------|-------------|---|---|--|------------------|-------------|
| 3 | 31 | 02 | 2.01 | 02 | Koordinasi, Sinkronisasi, dan Pelaksanaan Kebijakan Percepatan Pengembangan, Penyebaran dan Perwilayahan Industri | Kab. Rembang, Semua Kecamatan Semua Kelurahan | Jumlah Dokumen Hasil Koordinasi, Sinkronisasi dan Pelaksanaan Kebijakan Percepatan, Pengembangan, Penyebaran dan Perwilayahan Industri<br>Jumlah Dokumen Hasil Koordinasi, Sinkronisasi dan Pelaksanaan Kebijakan Percepatan, Pengembangan, Penyebaran dan Perwilayahan Industri | 1Dok             | 125.000.000 | Koordinasi, Sinkronisasi, dan Pelaksanaan Kebijakan Percepatan Pengembangan, Penyebaran dan Perwilayahan Industri | Kab. Rembang, Semua Kecamatan Semua Kelurahan | Jumlah Dokumen Hasil Koordinasi, Sinkronisasi dan Pelaksanaan Kebijakan Percepatan, Pengembangan, Penyebaran dan Perwilayahan Industri<br>Jumlah Dokumen Hasil Koordinasi, Sinkronisasi dan Pelaksanaan Kebijakan Percepatan, Pengembangan, Penyebaran dan Perwilayahan Industri | 1Dok             | 125.000.000 |
| 3 | 31 | 02 | 2.01 | 03 | Koordinasi, Sinkronisasi, dan Pelaksanaan Pembangunan Sumber Daya Industri  | Kab. Rembang, Semua Kecamatan Semua Kelurahan | Jumlah Dokumen Hasil Koordinasi, Sinkronisasi, dan pelaksanaan Pembangunan Sumber Daya Industri  | 1Dokumen         | 200.000.000 | Koordinasi, Sinkronisasi, dan Pelaksanaan Pembangunan Sumber Daya Industri  | Kab. Rembang, Semua Kecamatan Semua Kelurahan | Jumlah Dokumen Hasil Koordinasi, Sinkronisasi, dan pelaksanaan Pembangunan Sumber Daya Industri  | 1Dokumen         | 200.000.000 |
| 3 | 31 | 02 | 2.01 | 04 | Koordinasi, Sinkronisasi, dan Pelaksanaan Pembangunan Sarana dan Prasarana Industri                               | Kab. Rembang, Semua Kecamatan Semua Kelurahan | Jumlah Dokumen Hasil Koordinasi, Sinkronisasi, dan Pelaksanaan Pembangunan Sarana dan Prasarana Industri<br>Jumlah Dokumen penyusunan DED sarana dan prasarana industri  | 1Dokumen Dokumen | 25.000.000  | Koordinasi, Sinkronisasi, dan Pelaksanaan Pembangunan Sarana dan Prasarana Industri                               | Kab. Rembang, Semua Kecamatan Semua Kelurahan | Jumlah Dokumen Hasil Koordinasi, Sinkronisasi, dan Pelaksanaan Pembangunan Sarana dan Prasarana Industri<br>Jumlah Dokumen penyusunan DED sarana dan prasarana industri  | 1Dokumen Dokumen | 25.000.000  |
| 3 | 31 | 02 | 2.01 | 05 | Koordinasi, Sinkronisasi, dan Pelaksanaan Pemberdayaan Industri dan Peran Serta Masyarakat                        | Kab. Rembang, Semua Kecamatan Semua Kelurahan | Jumlah Dokumen Hasil Koordinasi, Sinkronisasi, dan Pelaksanaan Pemberdayaan Industri dan Peran Serta Masyarakat  | 1Dokumen         | 400.000.000 | Koordinasi, Sinkronisasi, dan Pelaksanaan Pemberdayaan Industri dan Peran Serta Masyarakat                        | Kab. Rembang, Semua Kecamatan Semua Kelurahan | Jumlah Dokumen Hasil Koordinasi, Sinkronisasi, dan Pelaksanaan Pemberdayaan Industri dan Peran Serta Masyarakat  | 1Dokumen         | 400.000.000 |
| 3 | 31 | 02 | 2.01 | 06 | Evaluasi Terhadap Pelaksanaan Rencana Pembangunan Industri  | Kab. Rembang, Semua Kecamatan Semua Kelurahan | Jumlah Dokumen Evaluasi Pelaksanaan Rencana Pembangunan Industri   | 1Dokumen         | 20.000.000  | Evaluasi Terhadap Pelaksanaan Rencana Pembangunan Industri  | Kab. Rembang, Semua Kecamatan Semua Kelurahan | Jumlah Dokumen Evaluasi Pelaksanaan Rencana Pembangunan Industri   | 1Dokumen         | 20.000.000  |

|                 |  |   |   |           |             |  |   |   |           |             |
|-----------------|--|---|---|-----------|-------------|--|---|---|-----------|-------------|
| 3 31 3          | <b>PROGRAM PENGENDALIAN IZIN USAHA INDUSTRI</b>  |   |   |           | 40.000.000  | <b>PROGRAM PENGENDALIAN IZIN USAHA INDUSTRI</b>  |   |   |           | 40.000.000  |
| 3 31 03 2.01    | <b>Penerbitan Izin Usaha Industri (IUI), Izin Perluasan Usaha Industri (IPUI), Izin Usaha Kawasan Industri (IUKI) dan Izin Perluasan Kawasan Industri (IPKI) Kewenangan Kabupaten/Kota</b>             |   |   |           | 40.000.000  | <b>Penerbitan Izin Usaha Industri (IUI), Izin Perluasan Usaha Industri (IPUI), Izin Usaha Kawasan Industri (IUKI) dan Izin Perluasan Kawasan Industri (IPKI) Kewenangan Kabupaten/Kota</b>             |   |   |           | 40.000.000  |
| 3 31 03 2.01 03 | Koordinasi dan Sinkronisasi Pengawasan Perizinan di Bidang Industri dalam Lingkup IUI, IPUI, IUKI dan IPKI Kewenangan Kabupaten/Kota   | Kab. Rembang, Semua Kecamatan Semua Kelurahan | Jumlah Dokumen Hasil Koordinasi dan Sinkronisasi Pengawasan Perizinan di Bidang Industri dalam Lingkup Perizinan Usaha Industri, Perizinan Perluasan Usaha Industri, Perizinan Kawasan Industri dan Perizinan Kawasan Industri Kabupaten/Kota   | 25Dokumen | 15.000.000  | Koordinasi dan Sinkronisasi Pengawasan Perizinan di Bidang Industri dalam Lingkup IUI, IPUI, IUKI dan IPKI Kewenangan Kabupaten/Kota   | Kab. Rembang, Semua Kecamatan Semua Kelurahan | Jumlah Dokumen Hasil Koordinasi dan Sinkronisasi Pengawasan Perizinan di Bidang Industri dalam Lingkup Perizinan Usaha Industri, Perizinan Perluasan Usaha Industri, Perizinan Kawasan Industri dan Perizinan Kawasan Industri Kabupaten/Kota   | 50Dokumen | 15.000.000  |
| 3 31 03 2.01 04 | Fasilitasi verifikasi pemenuhan persyaratan/standar kegiatan usaha sektor perindustrian dalam rangka penerbitan perizinan berusaha berbasis risiko melalui Sistem Informasi Industri Nasional (SIINas) | Kab. Rembang, Semua Kecamatan Semua Kelurahan | Jumlah Dokumen laporan verifikasi pemenuhan persyaratan/standar kegiatan usaha sektor perindustrian dalam rangka penerbitan perizinan berusaha berbasis risiko untuk bidng usaha sektor perindustrian dengan tingkat risiko usaha Menengah-Tinggi dan Tinggi, melalui SIINas yang terintegrasi dengan Sistem OSS RBA, bagi Penanaman Modal Dalam Negeri (PMDM) dengan sks usaha industrikecil dan industri menenga, seizin bidang usaha tertentu yang menjadi kewenangan pemerintah pusat | 1 Dokumen | 25.000.000  | Fasilitasi verifikasi pemenuhan persyaratan/standar kegiatan usaha sektor perindustrian dalam rangka penerbitan perizinan berusaha berbasis risiko melalui Sistem Informasi Industri Nasional (SIINas) | Kab. Rembang, Semua Kecamatan Semua Kelurahan | Jumlah Dokumen laporan verifikasi pemenuhan persyaratan/standar kegiatan usaha sektor perindustrian dalam rangka penerbitan perizinan berusaha berbasis risiko untuk bidng usaha sektor perindustrian dengan tingkat risiko usaha Menengah-Tinggi dan Tinggi, melalui SIINas yang terintegrasi dengan Sistem OSS RBA, bagi Penanaman Modal Dalam Negeri (PMDM) dengan sks usaha industrikecil dan industri menenga, seizin bidang usaha tertentu yang menjadi kewenangan pemerintah pusat | 25Dokumen | 25.000.000  |
| 3 31 4          | <b>PROGRAM PENGELOLAAN SISTEM INFORMASI INDIRSTRINASIONAL</b>  |   |   |           | 360.000.000 | <b>PROGRAM PENGELOLAAN SISTEM INFORMASI INDIRSTRINASIONAL</b>  |   |   |           | 360.000.000 |
| 3 31 4 2.01     | <b>Penyediaan Informasi Industri untuk Informasi Industri untuk IUI, IPUI, IUKI dan IPKI Kewenangan Kabupaten/Kota</b>   |   |   |           | 360.000.000 | <b>Penyediaan Informasi Industri untuk Informasi Industri untuk IUI, IPUI, IUKI dan IPKI Kewenangan Kabupaten/Kota</b>   |   |   |           | 360.000.000 |
| 3 31 04 2.01 01 | Fasilitasi Pengumpulan, Pengolahan dan Analisis Data Industri, Data Kawasan Industri serta Data Lain Lingkup Kabupaten/Kota Melalui Sistem Informasi Industri Nasional (SIINas)                        | Kab. Rembang, Semua Kecamatan Semua Kelurahan | Jumlah Dokumen Hasil Fasilitasi Pengumpulan, Pengolahan dan Analisis Data Industri, Data Kawasan Industri serta Data Lain Lingkup Kabupaten/Kota Melalui Sistem Informasi Industri Nasional (SIINas) Jumlah usaha industri yang terupdate Persentase Dokumen Hasil Fasilitasi Pengumpulan,  | 1Dokumen  | 20.000.000  | Fasilitasi Pengumpulan, Pengolahan dan Analisis Data Industri, Data Kawasan Industri serta Data Lain Lingkup Kabupaten/Kota Melalui Sistem Informasi Industri Nasional                                 | Kab. Rembang, Semua Kecamatan Semua Kelurahan | Jumlah Dokumen Hasil Fasilitasi Pengumpulan, Pengolahan dan Analisis Data Industri, Data Kawasan Industri serta Data Lain Lingkup Kabupaten/Kota Melalui Sistem Informasi Industri Nasional (SIINas)  | 1Dokumen  | 20.000.000  |

|                 |   |  |  |                 |                    |  |  |  |                 |                       |  |
|-----------------|---|--|--|-----------------|--------------------|--|--|--|-----------------|-----------------------|--|
|                 |   |  | <i>Pengolahan dan Analisis Data Industri, Data Kawasan Industri serta Data Lain Lingkup Kabupaten/Kota Melalui Sistem Informasi Industri Nasional (SIINas)</i>           |                 |                    |  |  | <i>Jumlah usaha industri yang Terupdate Persentase Dokumen Hasil Fasilitasi Pengumpulan, Pengolahan dan Analisis Data Industri, Data Kawasan Industri Serta Data Lain Lingkup Kabupaten/Kota Melalui Sistem Informasi Industri Nasional (SIINas)</i> |                 |                       |  |
| 3 31 04 2.01 02 | <i>Diseminasi, Publikasi Data Informasi dan Analisa Industri Kabupaten/Kota Melalui SIINas</i>  | <i>Kab. Rembang, Semua Kecamatan Semua Kelurahan</i> | <i>Jumlah Dokumen Hasil Diseminasi dan Publikasi Data Informasi dan Analisis Industri Kabupaten/Kota Melalui SIINas</i>  | <i>1Dokumen</i> | <i>310.000.000</i> | <i>Diseminasi, Publikasi Data Informasi dan Analisa Industri Kabupaten/Kota Melalui SIINas</i>   | <i>Kab. Rembang, Semua Kecamatan Semua Kelurahan</i> | <i>Jumlah Dokumen Hasil Diseminasi dan Publikasi Data Informasi dan Analisis Industri Kabupaten/Kota Melalui SIINas</i>  | <i>1Dokumen</i> | <i>310.000.000</i>    |  |
| 3 31 04 2.01 03 | <i>Pemantauan dan Evaluasi Kepatuhan Perusahaan Industri dan Perusahaan Kawasan Industri Lingkup Kabupaten/Kotadalam Penyampaian Data ke SIINas</i> | <i>Kab. Rembang, Semua Kecamatan Semua Kelurahan</i> | <i>Jumlah Dokumen Hasil Pemantauan dan Evaluasi Kepatuhan Perusahaan Industri Dan Perusahaan Kawasan Industri Lingkup Kabupaten/Kotadalam Penyampaian Data ke SIINas</i> | <i>1Dokumen</i> | <i>30.000.000</i>  | <i>Pemantauan dan Evaluasi Kepatuhan Perusahaan Industri dan Perusahaan Kawasan Industri Lingkup Kabupaten/Kota Dalam Penyampaian Data ke SIINas</i> | <i>Kab. Rembang, Semua Kecamatan Semua Kelurahan</i> | <i>Jumlah Dokumen Hasil Pemantauan dan Evaluasi Kepatuhan Perusahaan Industri dan Perusahaan Kawasan Industri Lingkup Kabupaten/Kotadalam Penyampaian Data ke SIINas</i>   | <i>1Dokumen</i> | <i>30.000.000</i>     |  |
| <b>TOTAL</b>    |   |  |  |                 |                    | <b>12.167.688.000</b>  |  |  |                 | <b>12.167.688.000</b> |  |

## **BAB III RENCANA KERJA PERANGKAT DAERAH**

### **3.1. Tujuan dan Sasaran Renja Dinperinnaker**

Tujuan dan sasaran Dinperinnaker Kabupaten Rembang tahun 2021-2026 merupakan tujuan dan sasaran pembangunan sector perindustrian dan tenaga kerja di Kabupaten Rembang. Ada duatujuan yang ingin diwujudkan Dinperinnaker Kabupaten Rembang yaitu:

#### **A. Tujuan**

1. Meningkatnya kualitas dan Taraf Hidup Penduduk Miskin.

Indikator Tujuan : Tingkat Pengangguran Terbuka

2. Meningkatnya pertumbuhan Sektor Unggulan dan Peran Investasi terhadap Otonomi Daerah.

Indikator Tujuan : Pertumbuhan PDRB Sektor Industri  
Pengolahan

#### **B. Sasaran**

1. Meningkatnya Serapan Tenaga Kerja Lokal

Indikator Sasaran : Pertumbuhan Serapan Tenaga  
Kerja Lokal

2. Meningkatnya Usaha Industri

Indikator Sasaran : Kontribusi PDRB ADHK Sektor

Industri Tujuan dan sasaran Jangka Menengah pelayanan perangkat daerah Dinperinnaker Kabupaten Rembang tahun 2022-2026 disajikan dalam table berikut ini:

**Tabel 3.1**

**Tujuan dan Sasaran Jangka Menengah Diperinnaker Kabupaten Rembang Tahun 2021-2026**

| NO  | Tujuan   | Sasaran                                 | Indikator Tujuan/Sasaran                    | Satuan         | Kondisi Awal |      | Target Kinerja Tujuan/Sasara Pada Tahun Ke- |      |      |      |      |
|-----|--|---|---|----------------|--------------|------|---|------|------|------|------|
|     |  |   |   |                | 2022         | 2023 | 2022  | 2023 | 2024 | 2025 | 2026 |
| (1) | (2)  | (3)                                     | (4)   | (5)            | (6)          | (7)  | (8)   | (9)  | (10) | (11) | (12) |
|     | Meningkatnya Kualitas dan Taraf Hidup Penduduk Miskin                                |   | Tingkat Pengangguran Terbuka                | %              | 4,83         | 3,67 | 4,75  | 4,6  | 4,5  | 4,3  | 4,0  |
|     |  | Meningkatnya Serapan Tenaga Kerja Lokal | Pertumbuhan Serapan Tenaga Kerja Lokal      | %              | 4            | NA   | 5   | 7    | 10   | 12   | 15   |
|     | Meningkatnya Pertumbuhan Sektor Unggulan dan Peran Investasi terhadap Ekonomi Daerah |   | Pertumbuhan PDRB Sektor Industri Pengolahan | %              | -1,45        | 4,23 | 0,5   | 1,0  | 1,5  | 2,0  | 2,5  |
|     |  | Meningkatnya Usaha Industri             | Kontribusi PDRB ADHK Sektor Industri        | Trilyun Rupiah | 3,105        | 3,2  | 3,15  | 3,18 | 3,2  | 3,23 | 3,25 |

### 3.2. Program dan Kegiatan

Visi Kabupaten Rembang Tahun 2025-2029 merupakan gambaran pernyataan kondisi Kabupaten Rembang yang dicita-citakan pada tahun 2026. Visi Kabupaten Rembang Tahun 2025- 2029 yaitu:

#### **“Mewujudkan Rembang Sejahtera”**

Rembang Gemilang 2026 merupakan kondisi Masyarakat Kabupaten rembang yang sehat, terdidik dan memiliki kemampuan ekonomi yang memadai. Untuk mewujudkan masyarakat yang sehat dan terdidik dapat dicapai melalui peningkatan akses, kualitas dan pemerataan pelayanan kesehatan dan pendidikan. Selanjutnya untuk mewujudkan kemampuan ekonomi masyarakat dicapai dengan memprioritaskan pembangunan sektor pertanian, perikanan, pariwisata dan ekonomi kreatif. Visi tersebut dapat dicapai melalui peningkatan pelayanan publik yang efektif, terpadu dan berkesinambungan.

Untuk mencapai Visi Kabupaten Rembang Tahun 2025-2029 tersebut, ditempuh melalui 4 (empat) misi pembangunan Kabupaten Rembang Tahun 2025- 2029 sebagai berikut:

1. Terpenuhiya Kebutuhan Dasar Masyarakat.
2. Terpenuhiya Kebutuhan Pendidikan dan Kesehatan.
3. Tingginya Tingkat Pendapatan dan Produktivitas Masyarakat.
4. Terpenuhiya Keamanan, Ketentraman dan Kebahagiaan Lahir dan Batin.

Visi Kabupaten Rembang Tahun 2025-2029 yang berhubungan kuat dengan tugas pokok dan fungsi Dinperinnaker Kabupaten Rembang adalah Misi 1 dan 2. Adapun tujuan, sasaran dan strategi Kabupaten Rembang yang terkait dengan misi tersebut adalah sebagai berikut :

1. Misi kesatu yaitu Meningkatkan Kualitas Sumber Daya Manusia yang Unggul, Sehat, dan Berdaya Saing.

Meningkatnya kualitas sumber daya manusia yang

unggul, sehat, produktif, dan berdaya saing merupakan salah satu misi utama dalam pembangunan Kabupaten Rembang. Peningkatan kualitas SDM ini bertujuan untuk menciptakan masyarakat yang lebih cerdas, sehat dan memiliki daya saing di dunia kerja serta kehidupan sosial. Untuk mencapai tujuan tersebut, diperlukan berbagai upaya strategis yang mencakup sektor pendidikan, kesehatan, ketenagakerjaan, Pembangunan keluarga, serta perlindungan kelompok rentan.

Salah satu langkah utama dalam mewujudkan SDM yang unggul adalah dengan meningkatnya akses masyarakat terhadap pendidikan yang berkualitas di semua jenjang. Pemerintah Kabupaten Rembang berkomitmen untuk menyediakan fasilitas pendidikan yang memadai, memperluas kesempatan belajar bagi seluruh lapisan masyarakat, serta meningkatkan kompetensi tenaga pendidik. Dengan demikian diharapkan seluruh warga, terutama anak-anak dan remaja, dapat memperoleh pendidikan yang baik sebagai bekal untuk masa depan yang lebih cerah.

Faktor lain yang akan mempengaruhi kualitas SDM adalah kemampuan literasi masyarakat. Literasi tidak hanya sebatas kemampuan membaca dan menulis, tetapi juga mencakup literasi digital, finansial, dan budaya. Dengan meningkatnya kemampuan literasi, masyarakat akan lebih mudah mengakses informasi, mengembangkan potensi diri, dan berpartisipasi aktif dalam pembangunan daerah. Program literasi berbasis komunitas serta perpustakaan desa menjadi salah satu solusi dalam meningkatkan minat baca dan kemampuan berpikir kritis masyarakat.

Derajat kesehatan masyarakat juga menjadi indikator penting dalam pembangunan SDM yang unggul. Pemerintah daerah berupaya meningkatkan akses masyarakat terhadap layanan kesehatan yang

berkualitas, baik melalui penyediaan fasilitas kesehatan yang memadai maupun peningkatan tenaga medis yang profesional. Selain itu, program pemenuhan gizi masyarakat, seperti pemberian makanan tambahan bagi ibu hamil dan balita, serta kampanye pola hidup sehat, menjadi langkah strategis dalam mencegah stunting dan meningkatkan kesehatan masyarakat secara keseluruhan.

Selain Pendidikan dan Kesehatan, peningkatan kesempatan dan daya saing tenaga kerja juga menjadi prioritas. Pelatihan keterampilan berbasis kebutuhan industri, pengembangan wirausaha, serta kemitraan dengan sektor swasta menjadi bagian dari strategi untuk menciptakan tenaga kerja yang kompetitif. Dengan adanya akses terhadap pelatihan dan peluang kerja yang lebih luas, diharapkan masyarakat Kabupaten Rembang dapat berkontribusi lebih optimal dalam pertumbuhan ekonomi daerah.

Kualitas dan ketahanan keluarga juga menjadi faktor penting dalam pembangunan SDM yang berkualitas. Program pengendalian penduduk, peningkatan kesejahteraan keluarga, serta edukasi tentang pola asuh anak yang baik merupakan bagian dari upaya memperkuat ketahanan keluarga. Dengan keluarga yang harmonis dan berkualitas, generasi penerus akan tumbuh dalam lingkungan yang mendukung perkembangan mental, sosial, dan emosional mereka.

Kesetaraan gender, pemenuhan hak anak, serta perlindungan perempuan dan anak menjadi bagian dari upaya menciptakan lingkungan sosial yang adil dan inklusif. Pemerintah Kabupaten Rembang terus berkomitmen dalam memberikan perlindungan terhadap kelompok rentan melalui kebijakan afirmatif, pemberdayaan perempuan, serta program perlindungan anak dari kekerasan dan eksploitasi. Dengan adanya

perlindungan yang baik, setiap individu memiliki kesempatan yang sama untuk berkembang dan berkontribusi dalam pembangunan daerah.

2. Misi kedua yaitu Mewujudkan Pertumbuhan Ekonomi yang Berkelanjutan, Inklusif, Berbasis Potensi Unggulan, serta Mampu Mengurangi Kemiskinan.

Mewujudkan pertumbuhan ekonomi yang berkelanjutan, inklusif, berbasis potensi unggulan, serta mampu mengurangi kemiskinan dan ketimpangan merupakan salah satu fokus utama Pemerintah Kabupaten Rembang dalam lima tahun ke depan. Melalui berbagai strategi yang komprehensif, pemerintah berupaya untuk menciptakan ekosistem ekonomi yang mendorong investasi, meningkatkan daya saing usaha mikro, kecil, dan koperasi (UMKM), serta mengoptimalkan sektor industri pengolahan, perdagangan, dan pariwisata yang berbasis potensi lokal.

Pemerintah Kabupaten Rembang akan terus berupaya meningkatkan investasi dengan menciptakan iklim usaha yang kondusif, memberikan kemudahan perizinan, serta menyediakan infrastruktur yang mendukung pertumbuhan sektor industri dan bisnis lokal. Peningkatan investasi ini diharapkan dapat membuka lapangan kerja baru, mempercepat pertumbuhan ekonomi, serta mengurangi kesenjangan sosial di masyarakat. Selain itu, sinergi dengan sektor swasta dan investor potensial akan terus diperkuat guna meningkatkan nilai tambah ekonomi daerah.

Dalam meningkatkan daya saing UMKM dan koperasi, pemerintah akan mendorong inovasi dan pengembangan usaha berbasis potensi lokal seperti pertanian, perikanan, kerajinan, dan produk kreatif lainnya. Berbagai program pendampingan, pelatihan kewirausahaan, serta kemudahan akses permodalan akan disediakan untuk meningkatkan produktivitas dan

daya saing usaha kecil. Dengan strategi ini, diharapkan UMKM dan koperasi mampu bersaing di pasar yang lebih luas, baik di tingkat nasional maupun internasional.

Produktivitas industri pengolahan, perdagangan, dan pariwisata juga menjadi perhatian utama dalam upaya mewujudkan pertumbuhan ekonomi yang berkelanjutan. Pemerintah Kabupaten Rembang akan meningkatkan infrastruktur pendukung industri pengolahan, mempermudah akses pasar bagi produk lokal, serta memperkuat sistem logistik dan distribusi. Sektor pariwisata akan dikembangkan dengan mengedepankan daya tarik lokal, peningkatan sarana dan prasarana wisata, serta promosi yang lebih masif guna menarik wisatawan domestik maupun mancanegara. Pengembangan sektor ini akan berdampak positif terhadap peningkatan pendapatan daerah dan masyarakat.

Selain ekonomi, perhatian khusus juga diberikan pada pengembangan dan pelestarian budaya daerah. Pemerintah akan mengoptimalkan potensi budaya sebagai bagian dari sektor pariwisata dan industri kreatif dengan mendukung kegiatan seni dan budaya, festival daerah, serta pelestarian warisan budaya yang menjadi identitas khas Kabupaten Rembang. Dengan demikian, selain menjadi daya tarik wisata, budaya daerah juga dapat memberikan kontribusi nyata bagi perekonomian masyarakat.

Meningkatkan kualitas perlindungan sosial juga menjadi bagian integral dalam strategi pembangunan ekonomi yang inklusif. Pemerintah Kabupaten Rembang akan terus memperkuat program jaminan sosial bagi masyarakat miskin dan rentan, meningkatkan akses terhadap layanan kesehatan dan pendidikan, serta mengembangkan kebijakan perlindungan tenaga kerja informal. Dengan adanya perlindungan sosial yang lebih baik, diharapkan ketimpangan sosial dapat dikurangi

dan masyarakat memiliki jaminan kesejahteraan yang lebih baik.

Pemerintah juga berkomitmen untuk meningkatkan taraf hidup masyarakat di sektor pertanian dan perikanan, mengingat sektor ini merupakan tulang punggung ekonomi daerah. Berbagai program peningkatan produktivitas pertanian dan perikanan akan dijalankan, seperti modernisasi alat produksi, peningkatan akses permodalan bagi petani dan nelayan, serta penguatan kelembagaan kelompok tani dan nelayan. Selain itu, pemerintah akan mendorong pengolahan hasil pertanian dan perikanan agar memiliki nilai tambah yang lebih tinggi sehingga meningkatkan kesejahteraan para pelaku usaha di sektor ini.

**Tabel 3.2.**  
**Rumusan Perubahan Rencana program, kegiatan dan sub kegiatan Dinperinnaker Tahun 2025 dan Prakiraan Maju Tahun 2026**

Nama Perangkat Daerah: Dinperinnaker Kabupaten Rembang

| Kode | Urusan/Bidang Urusan Pemerintahan Daerah dan Program/Kegiatan/ Sub Kegiatan | Indikator Kinerja Program/Kegiatan/ Sub Kegiatan | Lokasi | Rencana Tahun 2025          |           |                                 |               |                     |                                      | Catatan Penting | Prakiraan Maju Rencana Tahun 2026 |                                 |
|------|---|--|--------|-----------------------------|-----------|---------------------------------|---------------|---------------------|--------------------------------------|-----------------|-----------------------------------|---------------------------------|
|      |   |  |        | Target Capaian Kinerja 2025 |           | Kebutuhan Dana / Pagu Indikatif |               |                     | Sumber Dana                          |                 | Target Capaian Kinerja            | Kebutuhan Dana / Pagu Indikatif |
|      |   |  |        | Sebelum Perubahan           | Perubahan | RKPD 2025                       | APBD 2025     | Perubahan RKPD 2025 |                                      |                 |                                   |                                 |
| (1)  | (2)   | (3)  | (4)    | (5)                         | (6)       | (7)                             | (8)           | (9)                 | (10)                                 | (11)            | (12)                              | (13)                            |
| 2    | 7   |  |        |                             |           |                                 | 7.246.931.375 | 7.349.627.902       | Danan Transfer Umum-Dana AlokasiUmum |                 |                                   | 12.196.968.000                  |
|      |   |  |        |                             |           |                                 | 7.246.931.375 | 7.349.627.902       |                                      |                 |                                   | 12.196.968.000                  |
|      |   |  |        |                             |           |                                 | 6.926.931.375 | 7.099.627.902       |                                      |                 |                                   | 11.016.968.000                  |
| 2    | 7   | 1  |        |                             |           |                                 | 5.826.931.375 | 6.249.627.902       | Danan Transfer Umum-Dana AlokasiUmum |                 | 72 angka                          | 8.246.968.000                   |
|      |   |  |        |                             |           |                                 | 81,99 angka   | 81,99 angka         |                                      |                 | 82,56 angka                       |                                 |
| 2    | 07  | 01   | 2.01   |                             |           |                                 | 4.000.000     | 4.000.000           | Danan Transfer Umum-Dana AlokasiUmum |                 | 92%                               | 1.139.000.000                   |
| 2    | 07  | 01   | 2.01   | 01                          |           |                                 | 1.000.000     | 1.000.000           | Danan Transfer Umum-Dana Alokasi     |                 | 22 dokumen                        | 616.500.000                     |

| Kode | Urusan/Bidang Urusan<br>Pemerintahan Daerah dan<br>Program/Kegiatan/<br>Sub Kegiatan | Indikator Kinerja<br>Program/Kegiatan/<br>Sub Kegiatan | Lokasi                        | Rencana Tahun 2025        |   |  |                                      |                     |                              | Catatan<br>Penting | Prakiraan Maju Rencana<br>Tahun 2026 |               |   |           |               |
|------|--|--|-------------------------------|---------------------------|---|--|--------------------------------------|---------------------|------------------------------|--------------------|--------------------------------------|---------------|---|-----------|---------------|
|      |  |  |                               | Target Capaian<br>Kinerja |   | Kebutuhan Dana<br>/ Pagu Indikatif   |                                      |                     | Target<br>Capaian<br>Kinerja |                    | Kebutuhan<br>Dana/Pagu<br>INDIKATIF  |               |   |           |               |
|      |  |  |                               | Sebelum<br>Perubahan      | Perubah<br>an   | RKPD 2025  | APBD 2025                            | Perubahan RKPD 2025 |                              |                    |                                      |               |   |           |               |
| (1)  | (2)  | (3)  | (4)                           | (5)                       | (6)   | (7)  | (8)                                  | (9)                 | (10)                         | (11)               | (12)                                 | (13)          |   |           |               |
|      |  |  | Kab.<br>Rembang<br>&Kelurahan |                           |   |  |                                      |                     | Umum                         |                    |                                      |               |   |           |               |
| 2    | 07   | 01   | 2.01                          | 02                        | Koordinasi dan Penyusunan Dokumen RKA-SKPD  | % Penyelesaian Dokumen RKA-SKPD  | DINPERINN<br>AKER<br>Kab.<br>Rembang | 2 dokumen           | 2 dokumen                    | 2 dokumen          | 500.000                              | 500.000       | Danan Transfer<br>Umum-Dana Alokasi<br>Umum | 2 dokumen | 5.000.000     |
| 2    | 7  | 1  | 2.01                          | 03                        | Koordinasi dan Penyusunan Dokumen Perubahan RKA-SKPD                                  | Jumlah Dokumen Perubahan RKA-SKPD dan Laporan Hasil Koordinasi Penyusunan Dokumen Perubaha RKA-SKPD  | DINPERINN<br>AKER<br>Kab.<br>Rembang | 0 dokumen           | 0 dokumen                    | 0 dokumen          | 0                                    | 500.000       | Danan Transfer<br>Umum-Dana Alokasi<br>Umum | 2 dokumen | 5.000.000     |
| 2    | 7  | 1  | 2.01                          | 06                        | Koordinasi dan Penyusunan Laporan Capaian Kinerja dan Ikhtisar Realisasi Kinerja SKPD | Jumlah Laporan Capaian Kinerja dan Ikhtisar Realisasi Kinerja SKPD dan Laporan Hasil Koordinasi Penyusunan Laporan Capaian Kinerja dan Ikhtisar Realisasi Kinerja SKPD | DINPERINN<br>AKER<br>Kab.<br>Rembang | 0 laporan           | 0 laporan                    | 0 laporan          | 0                                    | 1.000.000     | Danan Transfer<br>Umum-Dana Alokasi<br>Umum | 3 laporan | 500.000.000   |
| 2    | 07   | 01   | 2.01                          | 07                        | Evaluasi Kinerja Perangkat Daerah   | Jumlah dokumen laporan evaluasi  | DINPERINN<br>AKER<br>Kab.<br>Rembang | 12 laporan          | 12 laporan                   | 120 laporan        | 500.000                              | 1.000.000     | Danan Transfer<br>Umum-Dana Alokasi<br>Umum | 4 laporan | 12.500.000    |
| 2    | 07   | 01   | 2.02                          |                           | Administrasi Keuangan Perangkat Daerah  | Prosentase dokumen keuangan dengan kualitas baik   | DINPERINN<br>AKER<br>Kab.<br>Rembang | 95,5%               | 95,5%                        | 95,5%              | 4.691.457.000                        | 5.736.457.527 | Danan Transfer<br>Umum-Dana<br>AlokasiUmum  | 96%       | 5.366.052.000 |
| 2    | 7  | 1  | 2.02                          | 01                        | PenyediaanGaji dan Tunjangan ASN  | Jumlah Orang yang MenerimaGaji dan Tunjangan ASN   | DINPERINN<br>AKER<br>Kab.            | 50 orang            | 50 orang                     | 50 orang           | 5.302.194.000                        | 5.613.147.527 | Danan Transfer<br>Umum-Dana Alokasi<br>Umum | 50 orang  | 5.220.448.000 |

| Kode | Usuran/Bidang Usuran<br>Pemerintahan Daerah dan<br>Program/Kegiatan/<br>Sub Kegiatan | Indikator Kinerja<br>Program/Kegiatan/<br>Sub Kegiatan | Lokasi  | Rencana Tahun 2025        |   |   |                                      |                     |                              | Catatan<br>Penting | Prakiraan Maju Rencana<br>Tahun 2026 |             |                                       |            |               |
|------|--|--|---------|---------------------------|---|---|--------------------------------------|---------------------|------------------------------|--------------------|--------------------------------------|-------------|---------------------------------------|------------|---------------|
|      |  |  |         | Target Capaian<br>Kinerja |   | Kebutuhan Dana<br>/ Pagu Indikatif  |                                      |                     | Target<br>Capaian<br>Kinerja |                    | Kebutuhan<br>Dana/Pagu<br>INDIKATIF  |             |                                       |            |               |
|      |  |  |         | Sebelum<br>Perubahan      | Perubahan   | RKPD 2025   | APBD 2025                            | Perubahan RKPD 2025 |                              |                    |                                      |             |                                       |            |               |
| (1)  | (2)  | (3)  | (4)     | (5)                       | (6)   | (7)   | (8)                                  | (9)                 | (10)                         | (11)               | (12)                                 | (13)        |                                       |            |               |
|      |  |  | Rembang |                           |   |   |                                      |                     |                              |                    |                                      |             |                                       |            |               |
| 2    | 07   | 01   | 2.02    | 03                        | Pelaksanaan Penatausahaan dan Pengujian/Verifikasi Keuangan SKPD              | % Laporan penatausahaan dan verifikasi keuangan tepat waktu                         | DINPERINN<br>AKER<br>Kab.<br>Rembang | 12 dokumen          | 12 dokumen                   | 12 dokumen         | 142.820.000                          | 121.820.000 | Danan Transfer Umum-Dana Alokasi Umum | 12 dokumen | 143.604.000   |
| 2    | 07   | 01   | 2.02    | 05                        | Koordinasi dan Penyusunan Laporan Keuangan Akhir Tahun SKPD                   | Jumlah dokumen laporan keuangan akhir tahun SKPD tepat waktu                        | DINPERINN<br>AKER<br>Kab.<br>Rembang | 1 laporan           | 1 laporan                    | 1 laporan          | 1.000.000                            | 1.000.000   | Danan Transfer Umum-Dana Alokasi Umum | 1 laporan  | 1.000.000     |
| 2    | 07   | 01   | 2.02    | 07                        | Koordinasi dan Penyusunan Laporan Keuangan Bulanan/Triwulanan/Semesteran SKPD | Jumlah dokumen laporan keuangan bulanan, triwulanan dan semesteran SKPD tepat waktu | DINPERINN<br>AKER<br>Kab.<br>Rembang | 12 laporan          | 12 laporan                   | 12 laporan         | 500.000                              | 500.000     | Danan Transfer Umum-Dana Alokasi Umum | 12 laporan | 1.000.000     |
| 2    | 07   | 01   | 2.03    |                           | Administrasi Barang Milik Daerah pada Perangkat Daerah                        | % Dokumen Penatausahaan BMD dengan kualitas baik                                    | DINPERINN<br>AKER<br>Kab.<br>Rembang | 95%                 | 95%                          | 95%                | 500.000                              | 500.000     | Danan Transfer Umum-Dana Alokasi Umum | 95%        | 1.500.000     |
| 2    | 07   | 01   | 2.03    | 06                        | Penatausahaan Barang Milik Daerah Pada SKPD                                   | % Dokumen laporan penatausahaan BMD yang dikelola tepat waktu                       | DINPERINN<br>AKER<br>Kab.<br>Rembang | 1 laporan           | 1 laporan                    | 1 laporan          | 500.000                              | 500.000     | Danan Transfer Umum-Dana Alokasi Umum | 1 laporan  | 1.500.000     |
| 2    | 07   | 01   | 2.05    |                           | Administrasi Kepegawaian Perangkat Daerah                                     | % Dokumen kepegawaian yang dikelola dengan baik                                     | DINPERINN<br>AKER<br>Kab.<br>Rembang | 100%                | 100%                         | 100%               | 2.000.000                            | 9.275.000   | Danan Transfer Umum-Dana Alokasi Umum | 100%       | 1.006.000.000 |
| 2    | 07   | 01   | 2.05    | 01                        | Peningkatan Sarana dan Prasarana Disiplin Pegawai                             | % Sarana dan prasarana dalam kondisi baik   | DINPERINN<br>AKER<br>Kab.<br>Rembang | 1 unit              | 1 unit                       | 1 unit             | 500.000                              | 7.775.000   | Danan Transfer Umum-Dana Alokasi Umum | 1 unit     | 2.000.000     |

| Kode | Urusan/Bidang Urusan<br>Pemerintahan Daerah dan<br>Program/Kegiatan/<br>Sub Kegiatan | Indikator Kinerja<br>Program/Kegiatan/<br>Sub Kegiatan | Lokasi | Rencana Tahun 2025        |  |   |                                      |                     |                              | Catatan<br>Penting | Prakiraan Maju Rencana<br>Tahun 2026 |            |                                       |           |               |
|------|--|--|--------|---------------------------|--|---|--------------------------------------|---------------------|------------------------------|--------------------|--------------------------------------|------------|---------------------------------------|-----------|---------------|
|      |  |  |        | Target Capaian<br>Kinerja |  | Kebutuhan Dana<br>/ Pagu Indikatif  |                                      |                     | Target<br>Capaian<br>Kinerja |                    | Kebutuhan<br>Dana/Pagu<br>Indikatif  |            |                                       |           |               |
|      |  |  |        | Sebelum<br>Perubahan      | Perubah<br>an  | RKPD 2025   | APBD 2025                            | Perubahan RKPD 2025 |                              |                    |                                      |            |                                       |           |               |
| (1)  | (2)  | (3)  | (4)    | (5)                       | (6)  | (7)   | (8)                                  | (9)                 | (10)                         | (11)               | (12)                                 | (13)       |                                       |           |               |
| 2    | 07   | 01   | 2.05   | 03                        | Pendataan dan Pegolahan Administrasi Kepegawaian                 | % Dokumenpendataan dan pengolahanadministrasikepegawaian                            | DINPERINN<br>AKER<br>Kab.<br>Rembang | 4 dokumen           | 4 dokumen                    | 4 dokumen          | 500.000                              | 125.000    | Danan Transfer Umum-Dana Alokasi Umum | 4 dokumen | 2.000.000     |
| 2    | 7  | 1  | 2.05   | 05                        | Monitoring, Evaluasi dan Penilaian Kinerja Pegawai               | Jumlah Dokumen Monitoring Evaluasi dan Penialain Kinerja Pegawai                    | DINPERINN<br>AKER<br>Kab.<br>Rembang | 0 dokumen           | 0 dokumen                    | 0 dokumen          | 500.000                              | 0          | Danan Transfer Umum-Dana Alokasi Umum | 1 dokumen | 2.000.000     |
| 2    | 7  | 1  | 2.05   | 09                        | Pendidikan dan Pelatihan Pegawai Berdasarkan Tugas dan Fungsi    | Jumlah Pegawai Berdasarkan Tugas dan Fungsi yang Mengikuti Pendidikan dan Pelatihan | DINPERINN<br>AKER<br>Kab.<br>Rembang | 0 orang             | 0 orang                      | 0 orang            | 500.000                              | 0          | Danan Transfer Umum-Dana Alokasi Umum | 2 orang   | 1.000.000.000 |
| 2    | 07   | 01   | 2.06   |                           | Adinistrasi Umum Perangkat Daerah                                | %PemenuhanPelayananU<br>mum   | DINPERINN<br>AKER<br>Kab.<br>Rembang | 100%                | 100%                         | 100%               | 119.180.000                          | 39.370.000 | Danan Transfer Umum-Dana AlokasiUmum  | 00%       | 165.266.000   |
| 2    | 07   | 01   | 2.06   | 01                        | Penyediaan Komponen Instalasi Listrik/Penerangan Bangunan Kantor | % Pemenuhanlayananalistrik /penerangan  | DINPERINN<br>AKER<br>Kab.<br>Rembang | 50 paket            | 50 paket                     | 50 paket           | 7.000.000                            | 8.000.000  | Danan Transfer Umum-Dana Alokasi Umum | 50 paket  | 5.000.000     |
| 2    | 07   | 01   | 2.06   | 02                        | Penyediaan Peralatan dan Perlengkapan Kantor                     | % Pemenuhanlayananperalatan dan perlengkapankantor                                  | DINPERINN<br>AKER<br>Kab.<br>Rembang | 30 paket            | 30 paket                     | 30 paket           | 4.000.000                            | 4.000.000  | Danan Transfer Umum-Dana Alokasi Umum | 30 paket  | 49.280.000    |
| 2    | 07   | 01   | 2.06   | 03                        | Penyediaan Peralatan Rumah Tangga                                | %-Pemenuhanlayananperalatanrumah tangga   | DINPERINN<br>AKER<br>Kab.<br>Rembang | 20 paket            | 20 paket                     | 20 paket           | 10.000.000                           | 10.000.000 | Danan Transfer Umum-Dana Alokasi Umum | 20 paket  | 10.000.000    |
| 2    | 07   | 01   | 2.06   | 04                        | Penyediaan Bahan Logistik Kantor                                 | %   | DINPERINN                            | 12 paket            | 12 paket                     | 12 paket           | 14.000.000                           | 16.040.000 | Danan Transfer                        | 12 paket  | 10.000.000    |

| Kode | Usuran/Bidang Usuran<br>Pemerintahan Daerah dan<br>Program/Kegiatan/<br>Sub Kegiatan | Indikator Kinerja<br>Program/Kegiatan/<br>Sub Kegiatan | Lokasi                  | Rencana Tahun 2025        |   |   |                                      |                     |                              | Catatan<br>Penting | Prakiraan Maju Rencana<br>Tahun 2026 |            |   |            |            |
|------|--|--|-------------------------|---------------------------|---|---|--------------------------------------|---------------------|------------------------------|--------------------|--------------------------------------|------------|---|------------|------------|
|      |  |  |                         | Target Capaian<br>Kinerja |   | Kebutuhan Dana<br>/ Pagu Indikatif                        |                                      |                     | Target<br>Capaian<br>Kinerja |                    | Kebutuhan<br>Dana/Pagu<br>Indikatif  |            |   |            |            |
|      |  |  |                         | Sebelum<br>Perubahan      | Perubahan   | RKPD 2025   | APBD 2025                            | Perubahan RKPD 2025 |                              |                    |                                      |            |   |            |            |
| (1)  | (2)  | (3)  | (4)                     | (5)                       | (6)   | (7)   | (8)                                  | (9)                 | (10)                         | (11)               | (12)                                 | (13)       |   |            |            |
|      |  | Pemenuhanlayananlogistikantor                          | AKER<br>Kab.<br>Rembang |                           |   |   |                                      |                     | Umum-Dana Alokasi<br>Umum    |                    |                                      |            |   |            |            |
| 2    | 07   | 01   | 2.06                    | 05                        | Penyediaan Barang Cetak dan Penggandaan                             | % Pemenuhanlayanan  | DINPERINN<br>AKER<br>Kab.<br>Rembang | 12 paket            | 12 paket                     | 12 paket           | 30.420.000                           | 31.439.000 | Danan Transfer<br>Umum-Dana Alokasi<br>Umum | 12 paket   | 2.000.000  |
| 2    | 07   | 01   | 2.06                    | 06                        | Penyediaan Bahan Bacaan dan Peraturan<br>Perundang-undangan         | % Pemenuhanlayananbahan<br>bacaan dan<br>peraturanPerUUan | DINPERINN<br>AKER<br>Kab.<br>Rembang | 12 dokumen          | 12 dokumen                   | 12 dokumen         | 0                                    | 0          | Danan Transfer<br>Umum-Dana Alokasi<br>Umum | 12 dokumen | 16.500.000 |
| 2    | 07   | 01   | 2.06                    | 07                        | Penyediaan Bahan/Material   | % Pemenuhanlayananbahan<br>n/material kantor              | DINPERINN<br>AKER<br>Kab.<br>Rembang | 12 paket            | 12 paket                     | 12 paket           | 15.000.000                           | 15.000.000 | Danan Transfer<br>Umum-Dana Alokasi<br>Umum | 12 paket   | 60.000.000 |
| 2    | 07   | 01   | 2.06                    | 09                        | Penyelenggaraan Rapat Koordinasi dan Konsultasi<br>SKPD             | % Pemenuhanlayananrakor<br>dan konsultasi                 | DINPERINN<br>AKER<br>Kab.<br>Rembang | 12 laporan          | 12 laporan                   | 12 laporan         | 36.760.000                           | 17.233.000 | Danan Transfer<br>Umum-Dana Alokasi<br>Umum | 1 laporan  | 1.000.000  |
| 2    | 07   | 01   | 2.06                    | 10                        | Penatausahaan Arsip Dinamis pada SKPD                               | JumlahDokumenPenatausahaanA<br>rsip Dinamis pada SKPD     | DINPERINN<br>AKER<br>Kab.<br>Rembang | 1 dokumen           | 1 dokumen                    | 1 dokumen          | 1.000.000                            | 1.000.000  |   |            |            |
| 2    | 7  | 1  | 2.07                    |                           | Pengadaan Barang Milik Daerah Penunjang<br>Usuran Pemerintah Daerah | Persentase<br>ketercukupan sarana<br>prasarana aparatur   | DINPERINN<br>AKER<br>Kab.<br>Rembang | 95%                 | 95%                          | 95%                | 40.000.000                           | 40.000.000 | Danan Transfer<br>Umum-Dana<br>AlokasiUmum  | 95%        | 50.000.000 |

|   |    |    |      |    |                                       |  |                                      |        |        |        |            |            |   |        |            |
|---|----|----|------|----|---------------------------------------|--|--------------------------------------|--------|--------|--------|------------|------------|---|--------|------------|
| 2 | 7  | 1  | 2.07 | 05 | Pengadaan Mebel                       | Jumlah Paket Mebel yang Disediakan           | DINPERINN<br>AKER<br>Kab.<br>Rembang | 0 unit | 0 unit | 0 unit | 0          | 0          | Danan Transfer<br>Umum-Dana Alokasi<br>Umum | 1 unit | 10.000.000 |
| 2 | 07 | 01 | 2.07 | 06 | Pengadaan Peralatan dan Mesin Lainnya | Jumlah Unit Peralatan dan Mesin Lainnya yang | DINPERINN<br>AKER                    | 5 unit | 5 unit | 5 unit | 40.000.000 | 40.000.000 | Danan Transfer<br>Umum-Dana Alokasi         | 5 unit | 40.000.000 |

| Kode | Usuran/Bidang Usuran<br>Pemerintahan Daerah dan<br>Program/Kegiatan/<br>Sub Kegiatan | Indikator Kinerja<br>Program/Kegiatan/<br>Sub Kegiatan | Lokasi          | Rencana Tahun 2025        |  |   |                                      |                     |                              | Catatan<br>Penting | Prakiraan Maju Rencana<br>Tahun 2026 |             |   |            |             |
|------|--|--|-----------------|---------------------------|--|---|--------------------------------------|---------------------|------------------------------|--------------------|--------------------------------------|-------------|---|------------|-------------|
|      |  |  |                 | Target Capaian<br>Kinerja |  | Kebutuhan Dana<br>/ Pagu Indikatif                                  |                                      |                     | Target<br>Capaian<br>Kinerja |                    | Kebutuhan<br>Dana/Pagu<br>Indikatif  |             |   |            |             |
|      |  |  |                 | Sebelum<br>Perubahan      | Perubah<br>an  | RKPD 2025   | APBD 2025                            | Perubahan RKPD 2025 |                              |                    |                                      |             |   |            |             |
| (1)  | (2)  | (3)  | (4)             | (5)                       | (6)  | (7)   | (8)                                  | (9)                 | (10)                         | (11)               | (12)                                 | (13)        |   |            |             |
|      |  | Disediakan   | Kab.<br>Rembang |                           |  |   |                                      |                     | Umum                         |                    |                                      |             |   |            |             |
| 2    | 07   | 01   | 2.08            |                           | Penyediaan Jasa Penunjang Usuran<br>Pemerintah Daerah  | %Pemenuhanpelayananpe<br>nunjanganperkantoran                       | DINPERINN<br>AKER<br>Kab.<br>Rembang | 100%                | 100%                         | 100%               | 166.837.375                          | 291.412.375 | Danan Transfer<br>Umum-Dana<br>AlokasiUmum  | 100%       | 389.150.000 |
| 2    | 07   | 01   | 2.08            | 01                        | Penyediaan Jasa Surat Menyurat   | %Pemenuhanpelayanansurat<br>menyurat                                | DINPERINN<br>AKER<br>Kab.<br>Rembang | 12 laporan          | 12 laporan                   | 12 laporan         | 300.600.000                          | 300.000     | Danan Transfer<br>Umum-Dana Alokasi<br>Umum | 12 laporan | 1.500.000   |
| 2    | 07   | 01   | 2.08            | 02                        | Penyediaan Jasa Komunikasi, Sumber Daya Air<br>dan Listrik   | Pemenuhanpelayanankomu<br>nikasi, air dan listrik                   | DINPERINN<br>AKER<br>Kab.<br>Rembang | 12 laporan          | 12 laporan                   | 12 laporan         | 100.600.000                          | 100.600.000 | Danan Transfer<br>Umum-Dana Alokasi<br>Umum | 12 laporan | 120.000.000 |
| 2    | 07   | 01   | 2.08            | 03                        | Penyediaan Jasa Perlatan dan Perlengkapan<br>Kantor  | %Pemenuhanpelayananper<br>alatan dan<br>perlengkapankantor          | DINPERINN<br>AKER<br>Kab.<br>Rembang | 12 laporan          | 12 laporan                   | 12 laporan         | 0                                    | 0           | Danan Transfer<br>Umum-Dana Alokasi<br>Umum | 12 laporan | 8.000.000   |
| 2    | 07   | 01   | 2.08            | 04                        | Penyediaan Jasa Pelayanan Umum Kantor  | %Pemenuhanpelayananut<br>umkantor                                   | DINPERINN<br>AKER<br>Kab.<br>Rembang | 12 laporan          | 12 laporan                   | 12 laporan         | 65.937.375                           | 190.512.375 | Danan Transfer<br>Umum-Dana Alokasi<br>Umum | 12 laporan | 259.650.000 |
| 2    | 07   | 01   | 2.09            |                           | Pemeliharaan Barang Milik Daerah Penunjang<br>Usuran Pemerintahan Daerah                             | % BMD dalamkondisibaik  | DINPERINN<br>AKER<br>Kab.<br>Rembang | 100%                | 100%                         | 100%               | 47.900.000                           | 65.261.000  | Danan Transfer<br>Umum-Dana<br>AlokasiUmum  | 100%       | 130.000.000 |
| 2    | 07   | 01   | 2.09            | 01                        | Penyediaan Jasa Pemeliharaan dan Pajak<br>Kendaraan Perorangan Dinas atau Kendaraan<br>Dinas Jabatan | %Pemenuhanpajakkendara<br>andinas dan<br>kendaraan dalamkondisibaik | DINPERINN<br>AKER<br>Kab.<br>Rembang | 11 unit             | 11 unit                      | 11 unit            | 18.000.000                           | 18.000.000  | Danan Transfer<br>Umum-Dana Alokasi<br>Umum | 11 unit    | 100.000.000 |

| Kode | Usuran/Bidang Usuran<br>Pemerintahan Daerah dan<br>Program/Kegiatan/<br>Sub Kegiatan | Indikator Kinerja<br>Program/Kegiatan/<br>Sub Kegiatan | Lokasi | Rencana Tahun 2025        |  |  |  |                     |                              | Catatan<br>Penting | Prakiraan Maju Rencana<br>Tahun 2026 |            |   |           |            |
|------|--|--|--------|---------------------------|--|--|--|---------------------|------------------------------|--------------------|--------------------------------------|------------|---|-----------|------------|
|      |  |  |        | Target Capaian<br>Kinerja |  | Kebutuhan Dana<br>/ Pagu Indikatif                   |  |                     | Target<br>Capaian<br>Kinerja |                    | Kebutuhan<br>Dana/Pagu<br>Indikatif  |            |   |           |            |
|      |  |  |        | Sebelum<br>Perubahan      | Perubahan  | RKPD 2025  | APBD 2025  | Perubahan RKPD 2025 |                              |                    |                                      |            |   |           |            |
| (1)  | (2)  | (3)  | (4)    | (5)                       | (6)  | (7)  | (8)  | (9)                 | (10)                         | (11)               | (12)                                 | (13)       |   |           |            |
|      |  |  |        |                           |  |  |  |                     |                              |                    |                                      |            |   |           |            |
| 2    | 7  | 1  | 2.09   | 06                        | Pemeliharaan Peralatan dan Mesin Lainnya                     | Jumlah Peralatan dan Mesin Lainnya yang Dipelihara   | DINPERINN<br>AKER<br>Kab.<br>Rembang                       | 0 unit              | 0 unit                       | 0 unit             | 19.900.000                           | 21.120.000 | Danan Transfer<br>Umum-Dana Alokasi<br>Umum | 11 unit   | 15.000.000 |
| 2    | 07   | 01   | 2.09   | 09                        | Pemeliharaan/Rehabilitasi Gedung Kantor dan Bangunan Lainnya | %Gedung kantor dan bangunanlainnyadalamkon disibaik. | DINPERINN<br>AKER<br>Kab.<br>Rembang                       | 4 unit              | 4 unit                       | 4 unit             | 10.000.000                           | 26.141.000 | Danan Transfer<br>Umum-Dana Alokasi<br>Umum | 4 unit    | 15.000.000 |
| 2    | 07   | 02   |        |                           | <b>PROGRAM PERENCANAAN TENAGA KERJA</b>                      | %Pemanfaatan Rencana Tenaga Kerja                    | Kab.<br>Rembang<br>SemuaKec<br>m<br>atan&Kelur<br>a<br>han | 30%                 | 30%                          | 30%                | 15.000.000                           | 15.000.000 | Danan Transfer<br>Umum-Dana<br>AlokasiUmum  | 50%       | 50.000.000 |
| 2    | 07   | 02   | 2.01   |                           | Penyusunan Rencana Tenaga Kerja (RTK)                        |  | Kab.<br>Rembang<br>SemuaKec<br>m<br>atan&Kelur<br>a<br>han | 5%                  | 5%                           | 5%                 | 15.000.000                           | 15.000.000 | Danan Transfer<br>Umum-Dana<br>AlokasiUmum  | 5%        | 50.000.000 |
| 2    | 07   | 02   | 2.01   | 01                        | Penyusunan Rencana Tenaga Kerja Makro                        | %Pemanfaatan Rencana Tenaga Kerja                    | Kab.<br>Rembang<br>SemuaKec<br>m<br>atan&Kelura<br>han     | 1 dokumen           | 1 dokumen                    | 1 dokumen          | 15.000.000                           | 15.000.000 | Danan Transfer<br>Umum-Dana Alokasi<br>Umum | 1 dokumen | 25.000.000 |
| 2    | 07   | 02   | 2.01   | 02                        | Penyusunan Rencana Tenaga Kerja Mikro                        | %Pemanfaatan Rencana Tenaga Kerja                    | Kab.<br>Rembang<br>SemuaKec<br>m<br>atan&Kelura<br>han     | 1 orang             | 1 orang                      | 1 orang            | 0                                    | 0          | Danan Transfer<br>Umum-Dana Alokasi<br>Umum | 5 orang   | 25.000.000 |

|   |    |    |  |   |                              |                         |                         |     |     |     |             |             |   |     |               |
|---|----|----|--|---|------------------------------|-------------------------|-------------------------|-----|-----|-----|-------------|-------------|---|-----|---------------|
| 2 | 07 | 03 |  | <b>PROGRAM PELATIHAN KERJA DAN<br/>PRODUKTIVITAS TENAGA KERJA</b> | <i>%Jumlah<br/>Pelatihan</i> | <i>Peserta<br/>yang</i> | <i>Kab.<br/>Rembang</i> | 55% | 55% | 55% | 195.000.000 | 130.000.000 | <i>Danan Transfer<br/>Umum-Dana Alokasi</i> | 60% | 1.500.000.000 |
|---|----|----|--|---|------------------------------|-------------------------|-------------------------|-----|-----|-----|-------------|-------------|---|-----|---------------|

| Kode | Usuran/Bidang Usuran<br>Pemerintahan Daerah dan<br>Program/Kegiatan/<br>Sub Kegiatan | Indikator Kinerja<br>Program/Kegiatan/<br>Sub Kegiatan | Lokasi                              | Rencana Tahun 2025        |   |  |  |                     |                              | Catatan<br>Penting | Prakiraan Maju Rencana<br>Tahun 2026 |                    |   |                              |                      |
|------|--|--|-------------------------------------|---------------------------|---|--|--|---------------------|------------------------------|--------------------|--------------------------------------|--------------------|---|------------------------------|----------------------|
|      |  |  |                                     | Target Capaian<br>Kinerja |   | Kebutuhan Dana<br>/ Pagu Indikatif   |  |                     | Target<br>Capaian<br>Kinerja |                    | Kebutuhan<br>Dana/Pagu<br>Indikatif  |                    |   |                              |                      |
|      |  |  |                                     | Sebelum<br>Perubahan      | Perubah<br>an   | RKPD 2025  | APBD 2025  | Perubahan RKPD 2025 |                              |                    |                                      |                    |   |                              |                      |
| (1)  | (2)  | (3)  | (4)                                 | (5)                       | (6)   | (7)  | (8)  | (9)                 | (10)                         | (11)               | (12)                                 | (13)               |   |                              |                      |
|      |  | <b>Mendapatkan Pekerja</b>                             | <b>SemuaKecamatan&amp;Kelurahan</b> |                           |   |  |  |                     | <b>Umum</b>                  |                    |                                      |                    |   |                              |                      |
| 2    | 07   | 03   | 2.01                                |                           | <b>Pelaksanaan Pelatihan berdasarkan Unit Kompetensi</b>  | <b>Jumlah Paket Pelatihan<br/>Jumlah unit kompetensi</b>                     | <b>Kab. Rembang<br/>SemuaKecamatan&amp;Kelurahan</b> | <b>40 paket</b>     | <b>40 paket</b>              | <b>40 paket</b>    | <b>0</b>                             | <b>100.000.000</b> | <b>Danan Transfer<br/>Umum-Dana<br/>AlokasiUmum</b> | <b>45 Paket<br/>799 Unit</b> | <b>1.250.000.000</b> |
| 2    | 07   | 0  | 2.01                                | 01                        | Proses Pelaksanaan Pendidikan dan Pelatihan Ketrampilan bagi Pencari Kerja berdasarkan Klaster Kompetensi | Jumlah Lembaga Ketenagakerjaan yang Memenuhi Syarat Operasional <sup>3</sup> | Kab. Rembang<br>SemuaKecamatan&Kelurahan             | 248 orang           | 248 orang                    | 248 orang          | 0                                    | 0                  | Danan Transfer<br>Umum-Dana Alokasi<br>Umum         | 264 Orang                    | 1.250.000.000        |
| 2    | 07   | 03   | 2.02                                |                           | <b>Pembinaan Lembaga Pelatihan Kerja Swasta</b>   | <b>Jumlah Lembaga Ketenagakerjaan yang Memenuhi Syarat Operasional</b>       | <b>Kab. Rembang<br/>SemuaKecamatan&amp;Kelurahan</b> | <b>20 lembaga</b>   | <b>20 lembaga</b>            | <b>20 lembaga</b>  | <b>0</b>                             | <b>0</b>           | <b>Danan Transfer<br/>Umum-Dana<br/>AlokasiUmum</b> | <b>25<br/>Lembaga</b>        | <b>100.000.000</b>   |
| 2    | 07   | 03   | 2.02                                | 01                        | Pembinaan Lembaga Pelatihan Kerja Swasta  | Jumlah Lembaga Pelatihan Kerja Swasta yang Dibina                            | Kab. Rembang<br>SemuaKecamatan&Kelurahan             | 5 lembaga           | 5 lembaga                    | 5 lembaga          | 0                                    | 0                  | Danan Transfer<br>Umum-Dana Alokasi<br>Umum         | 20<br>Lembaga                | 100.000.000          |
| 2    | 7  | 3  | 2.03                                |                           | <b>Perizinan dan Pendaftaran Lembaga Pelatihan Kerja</b>  | <b>Lembaga Pelatihan kerjayang memiliki perizinan</b>                        | <b>Kab. Rembang<br/>SemuaKecamatan&amp;Kelurahan</b> | <b>5 lembaga</b>    | <b>5 lembaga</b>             | <b>5 lembaga</b>   | <b>0</b>                             | <b>0</b>           | <b>Danan Transfer<br/>Umum-Dana<br/>AlokasiUmum</b> | <b>5 Lembaga</b>             | <b>50.000.000</b>    |
| 2    | 7  | 3  | 2.03                                | 01                        | Penyediaan Sumber Daya Perizinan Lembaga Pelatihan Kerja Secara Terintegrasi                              | Jumlah Sumber Daya Perizinan Lembaga Pelatihan Kerja Secara Terintegrasi     | Kab. Rembang<br>SemuaKecamatan&K                     | 5 perizinan         | 5 perizinan                  | 5 perizinan        | 0                                    | 0                  | Danan Transfer<br>Umum-Dana Alokasi<br>Umum         | 10<br>Perizinzn              | 50.000.000           |

| Kode | Urusan/Bidang Urusan<br>Pemerintahan Daerah dan<br>Program/Kegiatan/<br>Sub Kegiatan | Indikator Kinerja<br>Program/Kegiatan/<br>Sub Kegiatan | Lokasi   | Rencana Tahun 2025        |  |  |  |                     |                              | Catatan<br>Penting | Prakiraan Maju Rencana<br>Tahun 2026 |             |                                       |                          |            |
|------|--|--|----------|---------------------------|--|--|--|---------------------|------------------------------|--------------------|--------------------------------------|-------------|---------------------------------------|--------------------------|------------|
|      |  |  |          | Target Capaian<br>Kinerja |  | Kebutuhan Dana<br>/ Pagu Indikatif   |  |                     | Target<br>Capaian<br>Kinerja |                    | Kebutuhan<br>Dana/Pagu<br>INDIKATIF  |             |                                       |                          |            |
|      |  |  |          | Sebelum<br>Perubahan      | Perubah<br>an  | RKPD 2025  | APBD 2025                              | Perubahan RKPD 2025 |                              |                    |                                      |             |                                       |                          |            |
| (1)  | (2)  | (3)  | (4)      | (5)                       | (6)  | (7)  | (8)                                    | (9)                 | (10)                         | (11)               | (12)                                 | (13)        |                                       |                          |            |
|      |  |  | elurahan |                           |  |  |  |                     |                              |                    |                                      |             |                                       |                          |            |
| 2    | 7  | 3  | 2.04     |                           | Konsultasi Produktivitas pada Perusahaan Kecil               | Jumlah Perusahaan yang menerapkan program peningkatan produktivitas Lembaga Pelatihan Kerjayang Memiliki perizinan | Kab. Rembang SemuaKecamatan&K elurahan | 5 perusahaan        | 5 perusahaan                 | 5 perusahaan       | 195.000.000                          | 130.000.000 | Danan Transfer Umum-Dana AlokasiUmum  | 5 Perusahaan n25 Lembaga | 50.000.000 |
| 2    | 7  | 3  | 2.04     | 01                        | Pelaksanaan Konsultasi Produktivitas Kepada Perusahaan Kecil | Jumlah Perusahaan Kecil yang Mendapat Konsultansi Peningkatan Produktivitas  | Kab. Rembang SemuaKecamatan&K elurahan | 5 perusahaan        | 5 perusahaan                 | 5 perusahaan       | 195.000.000                          | 130.000.000 | Danan Transfer Umum-Dana Alokasi Umum | 5 Perusahaan             | 50.000.000 |
| 2    | 7  | 3  | 2.05     |                           | Pengukuran Produktivitas Tingkat DaerahKabupaten/Kota        | Tingkat Produktivitas Tenaga Kerja   | Kab. Rembang SemuaKecamatan&K elurahan | 10%                 | 10%                          | 10%                | 0                                    | 0           | Danan Transfer Umum-Dana AlokasiUmum  | 20%                      | 50.000.000 |
| 2    | 7  | 3  | 2.05     | 01                        | Pengukuran Kompetensi dan Produktivitas Tenaga Kerja         | Jumlah Dokumen Hasil Pengukuran Produktivitas dan Daya Saing Tenaga Kerja di Tingkat Daerah                        | Kab. Rembang SemuaKecamatan&K elurahan | 1 dokumen           | 1 dokumen                    | 1 dokumen          | 0                                    | 0           | Danan Transfer Umum-Dana Alokasi Umum | 1 Dokumen                | 50.000.000 |

|   |    |    |      |    |  |   |   |                   |                   |                   |                    |                    |  |  |                   |                    |
|---|----|----|------|----|--|---|---|-------------------|-------------------|-------------------|--------------------|--------------------|--|--|-------------------|--------------------|
| 2 | 07 | 04 |      |    | <b>PROGRAM PENEMPATAN TENAGA KERJA</b>               | <b>%Jumlah Pencari Kerja yang Ditempatkan</b> | <b>Kab. Rembang Semua Kecamatan &amp; Kelurahan</b> | <b>40%</b>        | <b>40%</b>        | <b>40%</b>        | <b>420.000.000</b> | <b>305.000.000</b> | <b>Danan Transfer Umum-Dana Alokasi Umum</b> |  | <b>45%</b>        | <b>660.000.000</b> |
| 2 | 07 | 04 | 2.01 |    | <b>Pelayanan Antarkerja di Daerah/Kabupaten/Kota</b> |   | <b>Kab. Rembang Semua Kecamatan &amp; Kelurahan</b> | <b>1 kegiatan</b> | <b>1 kegiatan</b> | <b>1 kegiatan</b> | <b>420.000.000</b> | <b>305.000.000</b> | <b>Danan Transfer Umum-Dana Alokasi Umum</b> |  | <b>1 Kegiatan</b> | <b>70.000.000</b>  |
| 2 | 07 | 04 | 2.01 | 01 | <b>Penyediaan Sumber Daya Pelayanan antar Kerja</b>  | <b>Jumlah Fasilitasi Jumlah</b>               | <b>Kab.</b>   | <b>3 orang</b>    | <b>3 orang</b>    | <b>3 orang</b>    | <b>0</b>           | <b>0</b>           | <b>Danan Transfer</b>                        |  | <b>3 Orang</b>    | <b>15.000.000</b>  |

| Kode | Urusan/Bidang Urusan Pemerintahan Daerah dan Program/Kegiatan/Sub Kegiatan | Indikator Kinerja Program/Kegiatan/Sub Kegiatan | Lokasi | Rencana Tahun 2025     |   |   |                                       |                     |                        | Catatan Penting | Prakiraan Maju Rencana Tahun 2026 |               |                                       |            |            |
|------|--|---|--------|------------------------|---|---|---------------------------------------|---------------------|------------------------|-----------------|-----------------------------------|---------------|---------------------------------------|------------|------------|
|      |  |   |        | Target Capaian Kinerja |   | Kebutuhan Dana / Pagu Indikatif   |                                       |                     | Target Capaian Kinerja |                 | Kebutuhan Dana/Pagu Indikatif     |               |                                       |            |            |
|      |  |   |        | Sebelum Perubahan      | Perubahan   | RKPD 2025   | APBD 2025                             | Perubahan RKPD 2025 |                        |                 |                                   |               |                                       |            |            |
| (1)  | (2)  | (3)   | (4)    | (5)                    | (6)   | (7)   | (8)                                   | (9)                 | (10)                   | (11)            | (12)                              | (13)          |                                       |            |            |
| 2    | 07   | 04  | 2.01   | 02                     | Pelayanan Antar Kerja   | Tenaga Kerja yang Ditempatkan Melalui Layanan AKAD dan AKL                                | Rembang SemuaKecamatan&Kelurahan      | 20 orang            | 20 orang               | 20 orang        | 0                                 | 0             | Umum-Dana Alokasi Umum                | 20 Orang   | 15.000.000 |
| 2    | 07   | 04  | 2.01   | 03                     | Penyuluhan dan Bimbingan Jabatan bagi Pencari Kerja   | Jumlah Pencari kerja yang dibimbing   | Kab. Rembang SemuaKecamatan&Kelurahan | 30 orang            | 30 orang               | 30 orang        | 300.000.000                       | 300.000.000   | Danan Transfer Umum-Dana Alokasi Umum | 30 Orang   | 15.000.000 |
| 2    | 07   | 04  | 2.01   | 04                     | Penyelenggaraan Unit Layanan Disabilitas Katenagakerjaan  | Jumlah Unit Layanan Disabilitas yang difasilitasi   | Kab. Rembang SemuaKecamatan&Kelurahan | 15 orang            | 15 orang               | 15 orang        | 0                                 | 0             | Danan Transfer Umum-Dana Alokasi Umum | 15 Orang   | 15.000.000 |
| 2    | 07   | 04  | 2.01   | 05                     | Perluasan Kesempatan Kerja  | Jumlah Tenaga Kerja yang Diberdayakan Melalui program Perluasan Kesempatan Kerja          | Kab. Rembang SemuaKecamatan&Kelurahan | 15 orang            | 15 orang               | 15 orang        | 120.000.000                       | 5.090.000.000 | Danan Transfer Umum-Dana Alokasi Umum | 15 Orang   | 10.000.000 |
| 2    | 7  | 4   | 2.01   | 3                      | Penerbitan Izin Lembaga Penempatan Tenaga Kerja Swasta (LPTKS) dalam 1 (satu) Daerah Kabupaten/Kota | Jumlah LPTKS  | Kab. Rembang SemuaKecamatan&Kelurahan | 15 lembaga          | 15 lembaga             | 15 lembaga      | 0                                 | 0             | Danan Transfer Umum-Dana Alokasi Umum | 15 Lembaga | 10.000.000 |
| 2    | 7  | 4   | 2.01   | 04                     | Penyediaan Sumber Daya Perizinan LPTKS Secara Terintegrasi  | Jumlah Perizinan LPTKS yang Terintegrasi  | Kab. Rembang SemuaKecamatan&Kelurahan | 1 lembaga           | 1 lembaga              | 1 lembaga       | 0                                 | 0             | Danan Transfer Umum-Dana Alokasi Umum | 1 Lembaga  | 5.000.000  |
| 2    | 7  | 4   | 2.01   | 05                     | Pengawasan dan Pengendalian LPTKS   | Jumlah LPTKS yang Dilakukan Pengawasan dan Pengendalian Sesuai dengan Aturan yang Berlaku | Kab. Rembang SemuaKecamatan&Kelurahan | 1 lembaga           | 1 lembaga              | 1 lembaga       | 0                                 | 0             | Danan Transfer Umum-Dana Alokasi Umum | 1 Lembaga  | 5.000.000  |

| Kode | Urusan/Bidang Urusan<br>Pemerintahan Daerah dan<br>Program/Kegiatan/<br>Sub Kegiatan | Indikator Kinerja<br>Program/Kegiatan/<br>Sub Kegiatan | Lokasi             | Rencana Tahun 2025        |   |  |  |                     |                              | Catatan<br>Penting | Prakiraan Maju Rencana<br>Tahun 2026 |             |   |               |                  |
|------|--|--|--------------------|---------------------------|---|--|--|---------------------|------------------------------|--------------------|--------------------------------------|-------------|---|---------------|------------------|
|      |  |  |                    | Target Capaian<br>Kinerja |   | Kebutuhan Dana<br>/ Pagu Indikatif   |  |                     | Target<br>Capaian<br>Kinerja |                    | Kebutuhan<br>Dana/Pagu<br>Indikatif  |             |   |               |                  |
|      |  |  |                    | Sebelum<br>Perubahan      | Perubah<br>an   | RKPD 2025  | APBD 2025  | Perubahan RKPD 2025 |                              |                    |                                      |             |   |               |                  |
| (1)  | (2)  | (3)  | (4)                | (5)                       | (6)   | (7)  | (8)  | (9)                 | (10)                         | (11)               | (12)                                 | (13)        |   |               |                  |
|      |  |  | aman&K<br>elurahan |                           |   |  |  |                     |                              |                    |                                      |             |   |               |                  |
| 2    | 07   | 04   | 2.03               |                           | <b>Pengelolaan Informasi Pasar Kerja</b>  | Jumlah informasi pasar kerja   | Kab. Rembang<br>SemuaKecam<br>atan&Kelura<br>han | 6 informasi         | 6 informasi                  | 6 informasi        | 0                                    | 0           | Danan Transfer<br>Umum-Dana<br>AlokasiUmum  | 10 informasi  | 400.000.000      |
| 2    | 07   | 04   | 2.03               | 02                        | Pelayanan dan Penyediaan Informasi Pasar Kerja Online   | Jumlah Pencari dan Pemberi Kerja yang Terdaftar dalam Pasar Kerja Melalui Sistem | Kab. Rembang<br>SemuaKecam<br>atan&Kelura<br>han | 20 orang            | 20 orang                     | 20 orang           | 0                                    | 0           | Danan Transfer<br>Umum-Dana Alokasi<br>Umum | 20 orang      | 153.000.000      |
| 2    | 07   | 04   | 2.04               |                           | <b>Perlindungan PMI (Pra dan Purna Penempatan) di Daerah Kabupaten/Kota</b>   | Jumlah pencari kerja PMI yang terfasilitasi                                      | Kab. Rembang<br>SemuaKecam<br>atan&Kelura<br>han | 20 orang            | 20 orang                     | 20 orang           | 0                                    | 0           | Danan Transfer<br>Umum-Dana<br>AlokasiUmum  | 20 orang      | 260.000.000      |
| 2    | 07   | 04   | 2.04               | 01                        | Peningkatan Perlindungan dan Kompetensi Calon Pekerja Migran Indonesia (PMI)/Pekerja Migran Indonesia (PMI)   | Jumlah Fasilitasi Calon PMI  | Kab. Rembang<br>SemuaKecam<br>atan&Kelura<br>han | 20 orang            | 20 orang                     | 20 orang           | 0                                    | 0           | Danan Transfer<br>Umum-Dana Alokasi<br>Umum | 20 orang      | 20.000.000       |
| 2    | 07   | 05   |                    |                           | <b>PROGRAM HUBUNGAN INDUSTRIAL</b>  | %Perusahaan yang men erapkan tata kelola kerja                                   | Kab. Rembang<br>SemuaKecam<br>atan&Kelura<br>han | 57%                 | 57%                          | 57%                | 470.000.000                          | 400.000.000 | Danan Transfer<br>Umum-Dana<br>AlokasiUmum  | 65%           | 412.800.000<br>0 |
| 2    | 07   | 05   | 2.01               |                           | <b>Pengesahan Peraturan Perusahaan dan Pendaftaran Perjanjian Kerja Bersama untuk Perusahaan yang hanya Beroperasi dalam 1 (satu) Daerah Kabupaten/Kota</b> | Jumlah dokumen pengesahan peraturan perusahaan                                   | Kab. Rembang<br>SemuaKecam<br>atan&Kelura<br>han | 50 perusahaan       | 50 perusahaan                | 50 perusahaan      | 100.000.000                          | 100.000.000 | Danan Transfer<br>Umum-Dana<br>AlokasiUmum  | 50 perusahaan | 182.800.000      |

| Kode | Usuran/Bidang Usuran<br>Pemerintahan Daerah dan<br>Program/Kegiatan/<br>Sub Kegiatan | Indikator Kinerja<br>Program/Kegiatan/<br>Sub Kegiatan | Lokasi | Rencana Tahun 2025        |  |   |                                       |                                 |                                 | Catatan<br>Penting              | Prakiraan Maju Rencana<br>Tahun 2026 |             |                                       |                                 |             |
|------|--|--|--------|---------------------------|--|---|---------------------------------------|---------------------------------|---------------------------------|---------------------------------|--------------------------------------|-------------|---------------------------------------|---------------------------------|-------------|
|      |  |  |        | Target Capaian<br>Kinerja |  | Kebutuhan Dana<br>/ Pagu Indikatif  |                                       |                                 | Target<br>Capaian<br>Kinerja    |                                 | Kebutuhan<br>Dana/Pagu<br>Indikatif  |             |                                       |                                 |             |
|      |  |  |        | Sebelum<br>Perubahan      | Perubah<br>an  | RKPD 2025   | APBD 2025                             | Perubahan RKPD 2025             |                                 |                                 |                                      |             |                                       |                                 |             |
| (1)  | (2)  | (3)  | (4)    | (5)                       | (6)  | (7)   | (8)                                   | (9)                             | (10)                            | (11)                            | (12)                                 | (13)        |                                       |                                 |             |
| 2    | 07   | 05   | 2.01   | 01                        | Pengesahan Peraturan Perusahaan bagi Perusahaan  | Jumlah laporan dokumen validasi data tenaga kerja yang mendapatkan jaminan sosial | Kab. Rembang SemuaKecamatan&Kelurahan | 15 perusahaan                   | 15 perusahaan                   | 15 perusahaan                   | 0                                    | 0           | Danan Transfer Umum-Dana Alokasi Umum | 15 perusahaan                   | 40.000.000  |
| 2    | 07   | 05   | 2.01   | 02                        | Pendaftaran Perjanjian Kerja Sama bagi Perusahaan  | Jumlah Perusahaan yang Menyusun Perjanjian Kerja Bersama                          | Kab. Rembang SemuaKecamatan&Kelurahan | 5 Perusahaan                    | 5 Perusahaan                    | 5 Perusahaan                    | 0                                    | 0           |                                       |                                 |             |
| 2    | 07   | 05   | 2.01   | 03                        | Penyelenggaraan Pendataan dan Informasi Sarana Hubungan Industrial dan Jaminan Sosial Tenaga Kerja serta Pengupahan  | Jumlah dokumen pengesahan peraturan perusahaan                                    | Kab. Rembang SemuaKecamatan&Kelurahan | 5 laporan                       | 5 laporan                       | 5 laporan                       | 100.000.000                          | 100.000.000 | Danan Transfer Umum-Dana Alokasi Umum | 2 laporan                       | 142.800.000 |
| 2    | 07   | 05   | 2.02   |                           | <b>Pencegahan dan Penyelesaian Perselisihan Hubungan Industrial, Mogok Kerja dan Penutupan Perusahaan di Daerah Kabupaten/Kota</b>                               | Jumlah perusahaan yang melakukan pencegahan perselisihan                          | Kab. Rembang SemuaKecamatan&Kelurahan | 2 perusahaan                    | 2 perusahaan                    | 2 perusahaan                    | 370.000.000                          | 275.000.000 | Danan Transfer Umum-Dana Alokasi Umum | 50 perusahaan                   | 230.000.000 |
| 2    | 07   | 05   | 2.02   | 01                        | Pencegahan Perselisihan Hubungan Industrial, Mogok Kerja dan Penutupan Perusahaan yang Berakibat/Berdampak pada kepentingan di 1 (satu) Daerah Kabupaten/Kota    | Jumlah fasilitasi pencegahan perselisihan hubungan industrial                     | Kab. Rembang SemuaKecamatan&Kelurahan | 50 perkara                      | 50 perkara                      | 50 perkara                      | 370.000.000                          | 0           | Danan Transfer Umum-Dana Alokasi Umum | 50 perkara                      | 30.000.000  |
| 2    | 07   | 05   | 2.02   | 02                        | Penyelesaian Perselisihan Hubungan Industrial, Mogok Kerja, dan Penutupan Perusahaan yang Berakibat/Berdampak pada Kepentingan di 1 (satu) Daerah Kabupaten/Kota | Jumlah Perkara Perselisihan yang terselesaikan                                    | Kab. Rembang SemuaKecamatan&Kelurahan | 50 perkara                      | 50 perkara                      | 50 perkara                      | 0                                    | 0           | Danan Transfer Umum-Dana Alokasi Umum | 6 perkara                       |             |
| 2    | 07   | 05   | 2.02   | 03                        | Penyelenggaraan Verifikasi dan Rekapitulasi Keanggotaan pada Organisasi Pengusaha Federasi dan Konfederasi Serikat Pekerja/Serikat Buruh serta non Afiliasi      | Jumlah anggota organisasi serikat pekerja atau serikat buruh                      | Kab. Rembang SemuaKecamatan&Kelurahan | 10 asosiasi dan Serikat Pekerja | 10 asosiasi dan Serikat Pekerja | 10 asosiasi dan Serikat Pekerja | 0                                    | 100.000.000 | Danan Transfer Umum-Dana Alokasi Umum | 10 asosiasi dan Serikat Pekerja | 40.000.000  |
| 2    | 07   | 05   | 2.02   | 04                        | Pelaksanaan Operasional Lembaga Kerjasama Tripartit Daerah Kabupaten/Kota  | Jumlah Kerjasama LKS ( Lembaga Kerja Sama   | Kab. Rembang                          | 1 lembaga                       | 1 lembaga                       | 1 lembaga                       | 0                                    | 0           | Danan Transfer Umum-Dana Alokasi      | 1 lembaga                       | 160.000.000 |

| Kode | Urusan/Bidang Urusan<br>Pemerintahan Daerah dan<br>Program/Kegiatan/<br>Sub Kegiatan | Indikator Kinerja<br>Program/Kegiatan/<br>Sub Kegiatan | Lokasi                   | Rencana Tahun 2025        |  |   |                                       |                     |                              | Catatan<br>Penting | Prakiraan Maju Rencana<br>Tahun 2026 |                    |   |              |                  |
|------|--|--|--------------------------|---------------------------|--|---|---------------------------------------|---------------------|------------------------------|--------------------|--------------------------------------|--------------------|---|--------------|------------------|
|      |  |  |                          | Target Capaian<br>Kinerja |  | Kebutuhan Dana<br>/ Pagu Indikatif  |                                       |                     | Target<br>Capaian<br>Kinerja |                    | Kebutuhan<br>Dana/Pagu<br>Indikatif  |                    |   |              |                  |
|      |  |  |                          | Sebelum<br>Perubahan      | Perubah<br>an  | RKPD 2025   | APBD 2025                             | Perubahan RKPD 2025 |                              |                    |                                      |                    |   |              |                  |
| (1)  | (2)  | (3)  | (4)                      | (5)                       | (6)  | (7)   | (8)                                   | (9)                 | (10)                         | (11)               | (12)                                 | (13)               |   |              |                  |
|      |  | Tripartit )  | SemuaKecamatan&Kelurahan |                           |  |   |                                       |                     | Umum                         |                    |                                      |                    |   |              |                  |
| 2    | 7  | 5  | 2.02                     | 05                        | Pengembangan Pelaksanaan Jaminan Sosial Tenaga Kerja dan Fasilitas Kesejahteraan Pekerja | Terlaksananya Program Jaminan Sosial Tenaga Kerja dan Fasilitas Kesejahteraan Pekerja | SemuaKecamatan&Kelurahan              | 13.800 orang        | 13.800 orang                 | 13.800 orang       | 0                                    | 0                  | Danan Transfer Umum-Dana Alokasi Umum       | 14.500 orang | 25.000.000       |
| 3    |  |  |                          |                           | <b>URUSAN PEMERINTAHAN PILIHAN</b>   | <b>Jumlah fasilitasi pencegahan perselisihanhubungan industrial</b>                   | Kab. Rembang SemuaKecamatan&Kelurahan |                     |                              |                    | <b>320.000.000</b>                   | <b>250.000.000</b> | <b>Danan Transfer Umum-Dana AlokasiUmum</b> |              |                  |
| 3    | 31   |  |                          |                           | <b>URUSAN PEMERINTAHAN BIDANG PERINDUSTRIAN</b>  | <b>Jumlah anggota organisasiserikat pekerja atau serikat buruh</b>                    | Kab. Rembang SemuaKecamatan&Kelurahan |                     |                              |                    | <b>320.000.000</b>                   | <b>250.000.000</b> | <b>Danan Transfer Umum-Dana AlokasiUmum</b> |              |                  |
| 3    | 31   | 02   |                          |                           | <b>PROGRAM PERENCANAAN DAN PEMBANGUNAN INDUSTRI</b>                                      | <b>Persentase pertumbuhan usaha industri</b>  | Kab. Rembang SemuaKecamatan&Kelurahan | 3,0%                | 3,0%                         | 3,0%               | <b>15.000.000</b>                    | <b>15.000.000</b>  | <b>Danan Transfer Umum-Dana AlokasiUmum</b> | 3,5%         |                  |
| 3    | 31   | 02   | 2.01                     |                           | <b>Penyusunan dan Evaluasi Rencana Pembangunan Industri Kabupaten/Kota</b>               | <b>Jumlah fasilitasi pencegahan perselisihanhubungan industrial</b>                   | Kab. Rembang SemuaKecamatan&Kelurahan | 250 dokumen         | 250 dokumen                  | 250 dokumen        | <b>15.000.000</b>                    | <b>15.000.000</b>  | <b>Danan Transfer Umum-Dana AlokasiUmum</b> | 250 dokumen  | <b>2.480.000</b> |
| 3    | 31   | 02   | 2.01                     | 01                        | Penyusunan Rencana Pembangunan Industri Kabupaten/Kota                                   | Jumlah dokumen perencanaan industri   | Kab. Rembang SemuaKecamatan&Kelurahan | 1 dokumen           | 1 dokumen                    | 1 dokumen          | 0                                    | 0                  | Danan Transfer Umum-Dana Alokasi Umum       | 1 dokumen    | 35.000.000       |

| Kode | Kode | Kode | Kode | Kode | Kode   | Kode   | Kode   | Kode       | Rencana Tahun 2025     |            |                                 |                   |   | Catatan Penting | Prakiraan Maju Rencana Tahun 2026 |                               | Kode |
|------|------|------|------|------|--|--|--|------------|------------------------|------------|---------------------------------|-------------------|---|-----------------|-----------------------------------|-------------------------------|------|
|      |      |      |      |      |  |  |  |            | Target Capaian Kinerja |            | Kebutuhan Dana / Pagu Indikatif |                   |   |                 | Target Capaian Kinerja            | Kebutuhan Dana/Pagu Indikatif |      |
|      |      |      |      |      |  |  |  |            | Sebelum Perubahan      | Perubahan  | RKPD 2025                       | APBD 2025         | Perubahan RKPD 2025                         |                 |                                   |                               |      |
| (1)  | (2)  | (3)  | (4)  | (5)  | (6)  | (7)  | (8)  | (9)        | (10)                   | (11)       | (12)                            | (13)              |   |                 |                                   |                               |      |
| 3    | 31   | 02   | 2.01 | 02   | Koordinasi, Sinkronisasi dan Pelaksanaan Kebijakan Percepatan Pengembangan, Penyebaran dan Perwilayan Industri | Terselenggaranya Koordinasi, Sinkronisasi dan Pelaksanaan Kebijakan Percepatan, Pengembangan, Penyebaran dan Perwilayahan Industri | Kab. Rembang SemuaKecamatan&Kelurahan            | 1 dokumen  | 1 dokumen              | 1 dokumen  | 0                               | 0                 | Danan Transfer Umum-Dana Alokasi Umum       | 1 dokumen       | 200.000.000                       |                               |      |
| 3    | 31   | 02   | 2.01 | 03   | Koordinasi, Sinkronisasi dan Pelaksanaan Pembangunan Sumber Daya Industri                                      | Jumlah dokumen evaluasi pengembangan industri  | Kab. Rembang SemuaKecamatan&Kelurahan            | 1 dokumen  | 1 dokumen              | 1 dokumen  | 15.000.000                      | 15.000.000        | Danan Transfer Umum-Dana Alokasi Umum       | 1 dokumen       | 800.000.000                       |                               |      |
| 3    | 31   | 02   | 2.01 | 04   | Koordinasi, Sinkronisasi dan Pelaksanaan Pembangunan Sarana dan Prasarana Industri                             | Jumlah Usaha Industri yang mendapatkan pelatihan   | Kab. Rembang SemuaKecamatan&Kelurahan            | 1 dokumen  | 1 dokumen              | 1 dokumen  | 0                               | 0                 | Danan Transfer Umum-Dana Alokasi Umum       | 1 dokumen       | 650.000.000                       |                               |      |
| 3    | 31   | 02   | 2.01 | 05   | Koordinasi, Sinkronisasi dan Pelaksanaan Pemberdayaan Industri dan Peran Serta Masyarakat                      | Jumlah Sentra yang dikembangkan  | Kab. Rembang SemuaKecamatan&Kelurahan            | 1 dokumen  | 1 dokumen              | 1 dokumen  | 0                               | 0                 | Danan Transfer Umum-Dana Alokasi Umum       | 1 dokumen       | 695.000.000                       |                               |      |
| 3    | 31   | 02   | 2.01 | 06   | Evaluasi Terhadap Pelaksanaan Rencana Pembangunan Industri   | Jumlah Dokumen Evaluasi Pelaksanaan Rencana Pembangunan Industri   | Kab. Rembang SemuaKecamatan&Kelurahan            | 0 dokumen  | 0 dokumen              | 0 dokumen  | 0                               | 0                 | Danan Transfer Umum-Dana Alokasi Umum       | 1 dokumen       |                                   |                               |      |
| 3    | 31   | 03   |      |      | <b>PROGRAM PENGENDALIAN IZIN USAHA INDUSTRI KABUPATEN/KOTA</b>   | <b>Jumlah Usaha yang Memiliki Izin Usahaindustri yang memiliki izin usaha</b>  | <b>Kab. Rembang SemuaKecamatan&amp;Kelurahan</b> | <b>15%</b> | <b>15%</b>             | <b>15%</b> | <b>100.000.000</b>              | <b>75.000.000</b> | <b>Danan Transfer Umum-Dana AlokasiUmum</b> | <b>20%</b>      | <b>200.000.000</b>                |                               |      |

| Kode | Usuran/Bidang Usuran<br>Pemerintahan Daerah dan<br>Program/Kegiatan/<br>Sub Kegiatan | Indikator Kinerja<br>Program/Kegiatan/<br>Sub Kegiatan | Lokasi | Rencana Tahun 2025        |  |   |                                       |                     |                              | Catatan<br>Penting | Prakiraan Maju Rencana<br>Tahun 2026 |            |                                       |            |             |
|------|--|--|--------|---------------------------|--|---|---------------------------------------|---------------------|------------------------------|--------------------|--------------------------------------|------------|---------------------------------------|------------|-------------|
|      |  |  |        | Target Capaian<br>Kinerja |  | Kebutuhan Dana<br>/ Pagu Indikatif  |                                       |                     | Target<br>Capaian<br>Kinerja |                    | Kebutuhan<br>Dana/Pagu<br>Indikatif  |            |                                       |            |             |
|      |  |  |        | Sebelum<br>Perubahan      | Perubah<br>an  | RKPD 2025   | APBD 2025                             | Perubahan RKPD 2025 |                              |                    |                                      |            |                                       |            |             |
| (1)  | (2)  | (3)  | (4)    | (5)                       | (6)  | (7)   | (8)                                   | (9)                 | (10)                         | (11)               | (12)                                 | (13)       |                                       |            |             |
| 3    | 31   | 03   | 2.01   |                           | Penerbitan Izin Usaha Industri (UIU), Izin Perluasan Usaha Industri (IPUI), Izin Usaha Kawasan Industri (IUKI) dan Izin Perluasan Kawasan Industri (IPKI) Kewenangan Kabupaten/Kota                    | Jumlah Usaha yang Memiliki Izin Usahaindustri yang memiliki izin usaha  | Kab. Rembang SemuaKecamatan&Kelurahan | 56 unit             | 56 unit                      | 56 unit            | 100.000.000                          | 75.000.000 | Danan Transfer Umum-Dana AlokasiUmum  | 61 unit    | 200.000.000 |
| 3    | 31   | 03   | 2.01   | 01                        | Fasilitasi Pemenuhan Komitmen Perolehan IUI, IPUI, IUKI dan IPKI Kewenangan Kabupaten/Kota dalam Sistem Informasi Industri Nasional (SIINas) yang terintegrasi secara Elektronik                       | Jumlah Usaha Industri yang difasilitasi pemenuhan komitmen  | Kab. Rembang SemuaKecamatan&Kelurahan | 50 dokumen          | 50 dokumen                   | 50 dokumen         | 0                                    | 0          | Danan Transfer Umum-Dana Alokasi Umum | 55 dokumen | 25.000.000  |
| 3    | 31   | 03   | 2.01   | 03                        | Koordinasi dan Sinkronisasi Pengawasan terhadap Perizinan Berusaha sektor perindustrian yang menjadi kewenangan Kabupaten/Kota   | Jumlah Dokumen Hasil Koordinasi dan Sinkronisasi Pengawasan terhadap Perizinan Berusaha industri dengan skala usaha industri kecil dan industri Menengah yang berlokasi di satu Kab/Kota sepanjang merupakan Penanaman Modal Dalam Negeri dan selain bidang usaha tertentu yang menjadi kewenangan pemerintah pusat | Kab. Rembang SemuaKecamatan&Kelurahan | 25 dokumen          | 25 dokumen                   | 25 dokumen         | 100.000.000                          | 75.000.000 | 3.275.000                             | 30 dokumen | 15.000.000  |
| 3    | 31   | 03   | 2.01   | 04                        | Fasilitasi verifikasi pemenuhan persyaratan/standar kegiatan usaha sektor perindustrian dalam rangka penerbitan perizinan berusaha berbasis risiko melalui Sistem Informasi Industri Nasional (SIINas) | Jumlah Dokumen laporan verifikasi pemenuhan persyaratan/ standart kegiatan usaha sektor perindustrian dalam rangka penerbitan perizinan berusaha berbasis risiko untuk bidng usaha sektor   | Kab. Rembang SemuaKecamatan&Kelurahan | 1 Dokumen           | 1 Dokumen                    | 1 Dokumen          | 0                                    | 0          |                                       |            |             |

|   |    |    |      |    |   |  |                                       |             |            |            |             |             |                                       |  |            |             |
|---|----|----|------|----|---|--|---------------------------------------|-------------|------------|------------|-------------|-------------|---------------------------------------|--|------------|-------------|
|   |    |    |      |    |   | perindustrian dengan tingkat risiko usaha Menengah-Tinggi dan Tinggi, melalui SIINas yang terintegrasi dengan Sistem OSS RBA, bagi Penanaman Modal Dalam Negeri (PMDM) dengan sksks usaha industrinkecil dan industri menenga, seizin bidang usaha tertentu yang menjadi kewenangan pemerintah pusat |                                       |             |            |            |             |             |                                       |  |            |             |
| 3 | 31 | 04 |      |    | PROGRAM PENGELOLAAN SISTEM INFORMASI INDUSTRI NASIONAL  | Jumlah usaha industri yang masuk database  | Kab. Rembang SemuaKecamatan&Kelurahan | 55%         | 55%        | 55%        | 205.000.000 | 160.000.000 | Danan Transfer Umum-Dana AlokasiUmum  |  | 60%        | 95.000.000  |
| 3 | 31 | 04 | 2.01 |    | Penyediaan Informasi Industri untuk Informasi Industri untuk IUI, IPUI, IUKI dan IPKI Kewenangan Kabupaten/Kota   | Jumlah database industri   | Kab. Rembang SemuaKecamatan&Kelurahan | 11 database | 1 database | 1 database | 205.000.000 | 160.000.000 | Danan Transfer Umum-Dana AlokasiUmum  |  | 1 database | 250.000.000 |
| 3 | 31 | 04 | 2.01 | 01 | Fasilitasi Pengumpulan, Pengolahan dan Analisis Data Industri, Data Kawasan Industri serta Data Lain Lingkup Kabupaten/Kota melalui Sistem Informasi Industri Nasional (SIINas) | Jumlah Usaha Industri yang memperoleh informasi ketentuan industri   | Kab. Rembang SemuaKecamatan&Kelurahan | 1 dokumen   | 1 dokumen  | 1 dokumen  | 100.000.000 | 75.000.000  | Danan Transfer Umum-Dana Alokasi Umum |  | 1 dokumen  | 150.000.000 |
| 3 | 31 | 04 | 2.01 | 02 | Diseminasi, Publikasi Data Informasi dan Analisis Industri Kabupaten/Kota melalui SIINas  | Jumlah usaha industri yang masuk database  | Kab. Rembang SemuaKecamatan&Kelurahan | 1 dokumen   | 1 dokumen  | 1 dokumen  | 105.000.000 | 85.000.000  | Danan Transfer Umum-Dana Alokasi      |  | 1 dokumen  | 50.000.000  |
| 3 | 31 | 04 | 2.01 | 03 | Pemantauan dan Evaluasi Kepatuhan Perusahaan Industri dan Perusahaan Kawasan Industri Lingkup Kabupaten/Kota dalam Penyampaian Data ke SIINas                                   | Jumlah usaha industri yang patuh terhadap ketentuan  | Kab. Rembang SemuaKecamatan&Kelurahan | 1 dokumen   | 1 dokumen  | 1 dokumen  | 0           | 0           | Danan Transfer Umum-Dana Alokasi Umum |  | 1 dokumen  | 50.000.000  |

## **BAB IV**

### **PENUTUP**

Perubahan Rencana Kerja Dinas Perindustrian dan Tenaga Kerja Kabupaten Rembang disusun sebagai pedoman penyusunan Rancangan RKPD Perubahan Tahun 2024 dan sebagai bentuk perencanaan tahunan dengan berorientasi pada hasil yang ingin dicapai dalam kurun waktu 1 tahun dan memuat tujuan, sasaran, program dan kegiatan yang akan dilaksanakan.

Perubahan Renja Dinas Perindustrian dan Tenaga Kerja Kabupaten Rembang disusun sebagai pijakan penyusunan rencana program dan kegiatan tahunan sekaligus menjadi tolok ukur untuk penyusunan laporan pertanggungjawabannya. Renja Dinas Perindustrian dan Tenaga Kerja Kabupaten Rembang 2024 merupakan acuan dan pedoman bagi Dinas Perindustrian dan Tenaga Kerja Kabupaten Rembang dalam rangka penyelenggaraan pemerintahan dan pembangunan selama periode tahun 2024 sesuai dengan tugas pokok dan fungsinya serta untuk mendukung pelaksanaan amanat pembangunan daerah Kabupaten Rembang. Keberhasilan dalam pencapaian tujuan bukan semata-mata ditentukan oleh adanya perencanaan yang baik, tetapi lebih dari itu, ada salah satu hal lain yang tidak kalah pentingnya yaitu bagaimana menjabarkan perencanaan tersebut ke dalam kegiatan/tindakan nyata dengan memanfaatkan sumber daya yang tersedia secara efisien dan efektif melalui metode pelaksanaan, pengawasan dan pengendalian yang baik. Oleh karena itu guna mencapai keberhasilan organisasi secara keseluruhan harus didukung oleh adanya komitmen yang kuat dari setiap komponen yang ada di jajaran Dinas Perindustrian dan Tenaga Kerja Kabupaten Rembang.

Rembang, 21 Juli 2025  
Kepala Dinas  
Perindustrian dan Tenaga Kerja  
Kabupaten Rembang



Drs. DWP. MARTOPO  
Pembina Utama Muda  
NIP. 19670313 199401 1 001